

AGE D'OR

I N F O R M A T I O N S

Bulletin d'Information — Octobre - Novembre - Décembre

N° 16

LA RENTREE SOLIDAIRE !

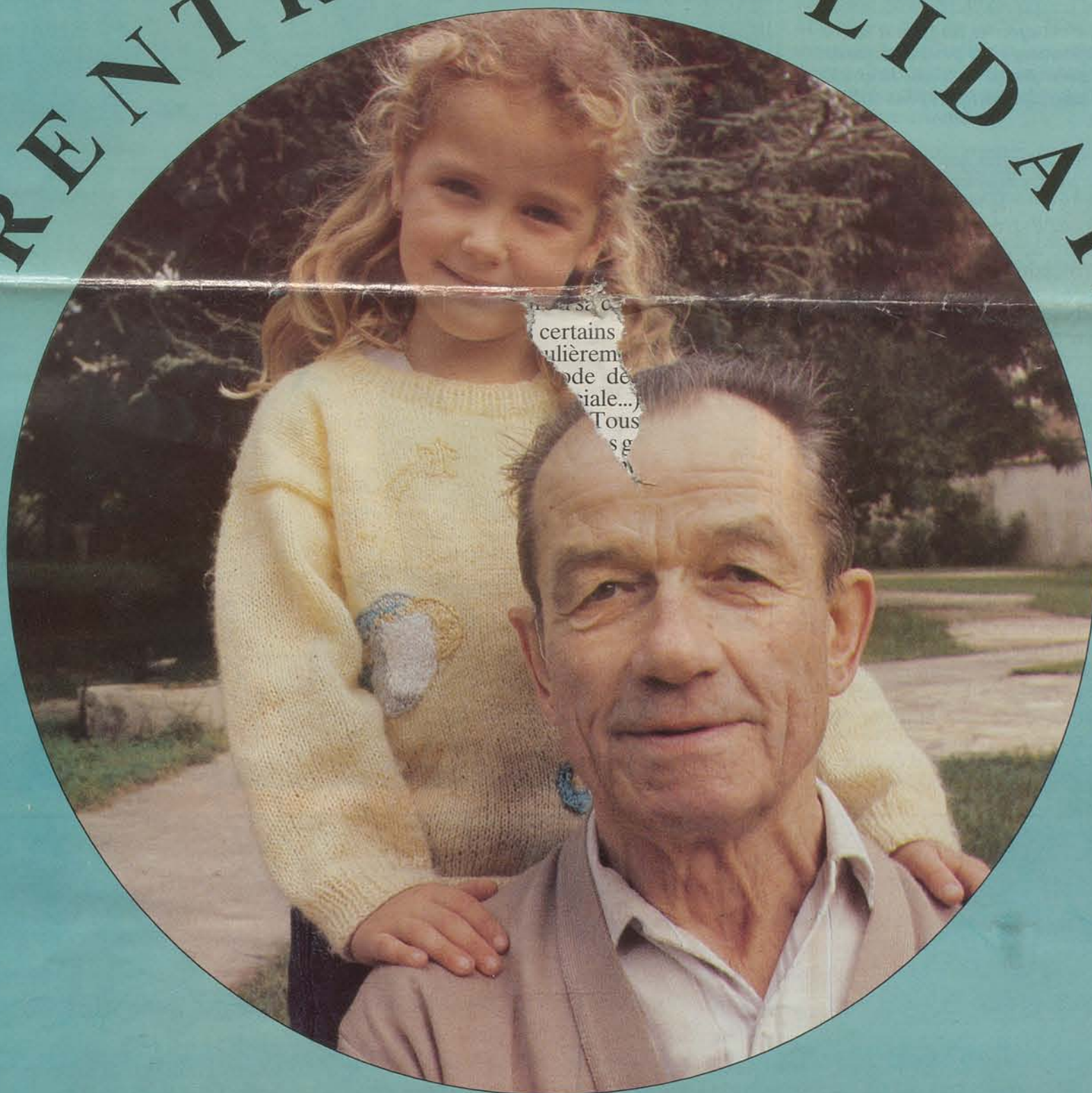

Sommaire :

Age 2 : L'Age d'Or de la solidarité - P 3 : Les Maisons pour Tous - P 4 : La Carrière : la nouvelle maison de retraite à Montpellier
P 5, 6, 7 : Calendrier

SOLIDARITE: LA RETRAITE S'ACTIVE



Se rendre utile, c'est ajouter un plus à sa retraite, c'est rayonner, c'est peut-être sortir d'un isolement pour partir vers une nouvelle étape de la vie, plus dynamique, plus solidaire et plus créative.

Parallèlement à toutes les activités culturelles et de loisirs mises à la disposition du 3^e Age par la ville de Montpellier, il existe un certain nombre de structures qui permettent aux retraités d'être actifs, bien qu'ayant cessé toute activité professionnelle.

Donner un peu de son temps aux autres, de son savoir ou de son savoir-faire, c'est s'ouvrir à la vie de sa ville par un effort de solidarité inestimable. Le Centre de Volontariat de Montpellier et de son district, recense près d'un tiers de ses bénévoles parmi les retraités. Le 3^e Age est en effet, bien souvent celui du temps libre. Savoir le mettre à profit et au service des autres dépend de chacun.

La solidarité générale et obligatoire nécessite en effet le libre essor des solidarités particulières et volontaires, motivées par des proximités, des affinités, des convictions, des intérêts, des élans sans lesquels elle serait incomplète. C'est pourquoi les associations consacrées à l'aide sociale ou sanitaire ont toujours la même raison d'être fondamentales et d'espérer le concours des plus disponibles. En fonction des compétences, du temps libre, des goûts et de la zone d'habitation de chacun, il existe un certain nombre de domaines dans lesquels les personnes du 3^e Age peuvent apporter leurs qualités d'écoute, leur expérience et leur sens des responsabilités :

- L'aide aux handicapés, notamment par un rôle d'accompagnement (participation aux jeux, lecture...) ou de tutelle (gestion des biens). Il est bien évident que dans ce domaine, les bénévoles ne se substituent en aucune façon aux salariés des institutions spécialisées, mais ils doivent plutôt être considérés comme une aide apportée aux familles ;

- L'aide aux enfants, par le soutien scolaire aux élèves en difficultés, comme cette jeune marocaine qui, après avoir raté son bac français, avait demandé le soutien d'un professeur à la retraite. Mais l'aide aux enfants se dirige aussi vers les jeunes hors scolarité, qui ont besoin de se réinsérer par des ateliers personnalisés, ou encore vers les ateliers pour déficients mentaux, afin de les préparer à intégrer la vie active. Là encore, l'aide des personnes du 3^e Age peut être considérable.

Sans oublier toutes les initiatives possibles, regroupées dans la catégories des "secours divers", véritable vivier d'activités s'étendant à de multiples domaines (médical, culturel, social...) comme les actions de bricolage volontaire (montage de meubles, remise en état, réparation de jouets...) ou de "vestiaire" (ramassage de vêtements usagés et remise en état pour les cas sociaux de la ville).

Des opérations humanitaires d'Aide Internationale permettent de faire rayonner la solidarité au-delà des frontières de la ville, en apportant du matériel et des dons aux victimes des grands sinistres.

Mais la solidarité du 3^e Age s'exerce aussi dans sa propre direction, avec l'aménagement d'animations et de rencontres destinées aux personnes âgées démunies ou isolées. La cooptation dans les clubs est une manière de tendre la main aux représentants de sa propre génération, de leur faire partager le goût et le plaisir de la retraite active. Mais il suffit parfois d'une simple visite, d'un peu de compagnie et d'un dialogue amorcé pour changer radicalement la vie d'un retraité. Un menu service rendu, une course en ville, un courrier rédigé, sont bien souvent une manière simple de conjuguer la solidarité au quotidien.

Le bénévolat est un investissement en temps, et parfois aussi en argent, c'est pourquoi il doit être considéré avant tout comme un engagement avec ses règles et ses contraintes. Il nécessite des qualités sérieuses, un grand équilibre et un sens haut placé des responsabilités. Parce qu'il implique à la fois Vous et celui à qui il s'adresse, il doit vous permettre de répondre à la question : "suis-je prêt à changer Ma vie, pour changer La vie ?".

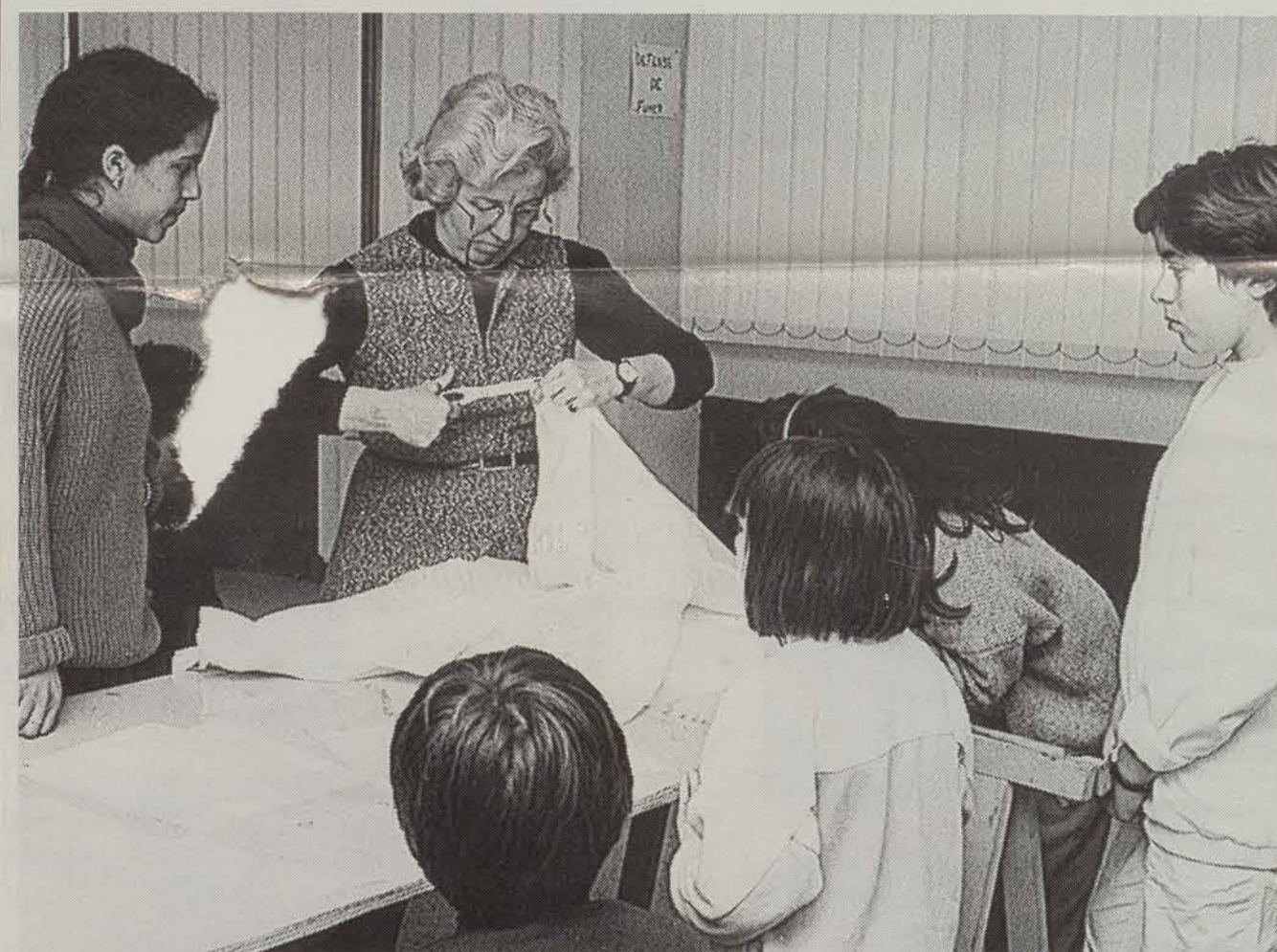

PLACE AUX SPORTS AGE D'OR - SAISON 88/89

GYMNASTIQUE

Mardi 14 h à 15 h 15
Foyer Les Aubes

Jeudi 14 h à 15 h 15
Av. St André de Novigens. Tél. 67 72 98 83.

Vendredi 10 h à 12 h
Foyer Bel Juel Celleneuve. Impasse des Moulins. Tél. 67 40 04 44.

Lundi 10 h à 12 h
Maison pour Tous F. Villon.

Vendredi 10 h à 12 h
Rue des Araucarias, Square G. Appolinaire.
Tél. 67 45 04 57.

Mardi 10 h à 12 h - Jeudi 10 h à 12 h
Maison pour J. Prévert. Av. de Clémentville.
Tél. 67 58 78 99.

Mardi 16 h 30 à 18 h - Vendredi 16 h 30 à 18 h
Palais des Sports. Av. Val de Montferrand.

Mardi 10 h à 11 h 30 - Jeudi 10 h à 11 h 30
Judo Club St Georges. Rue Tibidabo.

Mardi 10 h à 12 h - Vendredi 10 h à 12 h
Local 2, Rue Père Rome.

Ces horaires concernent l'activité gymnastique Age d'Or dans le cadre des activités permanentes, Place aux Sports Saison 88/89.

Possibilité d'une activité Echecs à la salle ADRA, Place du Nombre d'Or, Antigone, dans le cadre de Place aux Sports. Pour cela, vous pouvez contacter M. Volodia Vaisman, Maître d'échecs au 67 65 66 64.

PISCINE ET AQUA GYM

Jeudi 17 h à 18 h
Centre Nautique de la Paillade. Avenue Heidelberg. Tél. 67 75 34 93.

Vendredi 17 h 45 à 18 h 45
Piscine de la Pompignane. Rue Louise Michel. Tél. 67 79 03 11.

Ces activités sont gratuites sur présentation de la Carte Age d'Or.

LES MAISONS POUR TOUS: derrière la porte magique un cœur... en or!



Véritables foyers de la vie culturelle et des loisirs dans les quartiers, les Maisons Pour Tous, participent à la dynamique de développement de la ville. Leur rayonnement est lié pour beaucoup à l'initiative et à l'imagination de ceux qui les animent. Carrefour quotidien des passions, des idées et des générations, elles ouvrent pour le 3^e âge des horizons d'activités très intéressantes.

Les Maisons pour Tous sont un remède à l'isolement, l'ennui... disons plus simplement qu'elles permettent bien souvent d'amorcer une transition en douceur, en proposant un programme d'activités aussi étendu que varié. Ce sont les lieux vivants, mis à la disposition de toutes les générations et de toutes les cultures, afin de leur permettre de s'exprimer en toute harmonie.

On ne peut pas parler d'activités proprement réservées aux seules personnes âgées. Dans les Maisons Pour Tous, chacun peut bénéficier des activités proposées en fonction de ses goûts et de ses disponibilités. Qui veut s'initier aux plaisirs de la micro-informatique, de la poterie, de la

musique ou de la peinture sur soie, trouvera toujours un créneau horaire à sa convenance.

Bien sûr, il existe dans certains quartiers quelques ateliers plus particulièrement élaborés en faveur du 3^e âge (méthode de gymnastique douce, remise en forme spéciale...), mais la règle générale des Maisons Pour Tous veut que les activités soient ouvertes au plus grand nombre, sans ségrégation, et en favorisant au contraire, les échanges toujours intéressants entre les générations. Il arrive cependant dans certains quartiers que les clubs du 3^e âge soient intégrés dans les Maisons Pour Tous, signe de l'action importante entreprise auprès du 3^e âge et qui s'incarne également dans les relations privilégiées avec l'Age d'Or.

Mais l'aspect le plus enrichissant de cette relation entre le 3^e Age et les Maisons Pour Tous, réside en particulier dans un certain nombre d'activités pour lesquelles les personnes âgées peuvent être réellement partie prenante. Parallèlement à l'élan de bénévolat, lancé par le Centre de Volontariat et au courant associatif, de nombreux retraités ont accepté d'utiliser leur temps et leurs compétences à des fins éducatives.

Régulièrement, les Maisons Pour Tous organisent en effet, des stages de formation ou de remise à niveau, permettant une réinsertion professionnelle, comme les "Formations Guillemettes", surtout destinées aux jeunes femmes désirant reprendre une activité et recherchant dans ce but, une formation qualifiante ou un coup de pouce vers l'Université, comme la préparation de l'ESEU (Examen Spécial d'Entrée à l'Université pour les Non Bacheliers). Dans les deux cas, la formation est souvent assurée par de "jeunes" retraités dispensant leur savoir, leur expérience et leur pédagogie avec une bonne volonté inestimable.

Les autres programmes spécifiques des Maisons Pour Tous, comme la formation pour les TUCS, afin de les préparer à la recherche d'un emploi, complète la vocation "formatrice" des Maisons Pour Tous, dans laquelle le 3^e Age joue souvent un rôle prépondérant.

La vocation plus traditionnelle de loisirs et de divertissement des Maisons Pour Tous, ne doit pas faire oublier pour autant la participation croissante que le 3^e âge serait en droit d'exercer au niveau de l'organisation de spectacles de plus en plus nombreux. La prolifération de centres de loisirs pour les tout-petits ne saurait se concevoir sans la présence chaleureuse et réconfortante des personnes âgées.

Fenêtres ouvertes sur la convivialité et la gaieté retrouvée, les Maisons pour Tous distillent dans tous les quartiers, l'art de vivre sa retraite heureuse à Montpellier. Il suffit parfois d'une simple porte à pousser.

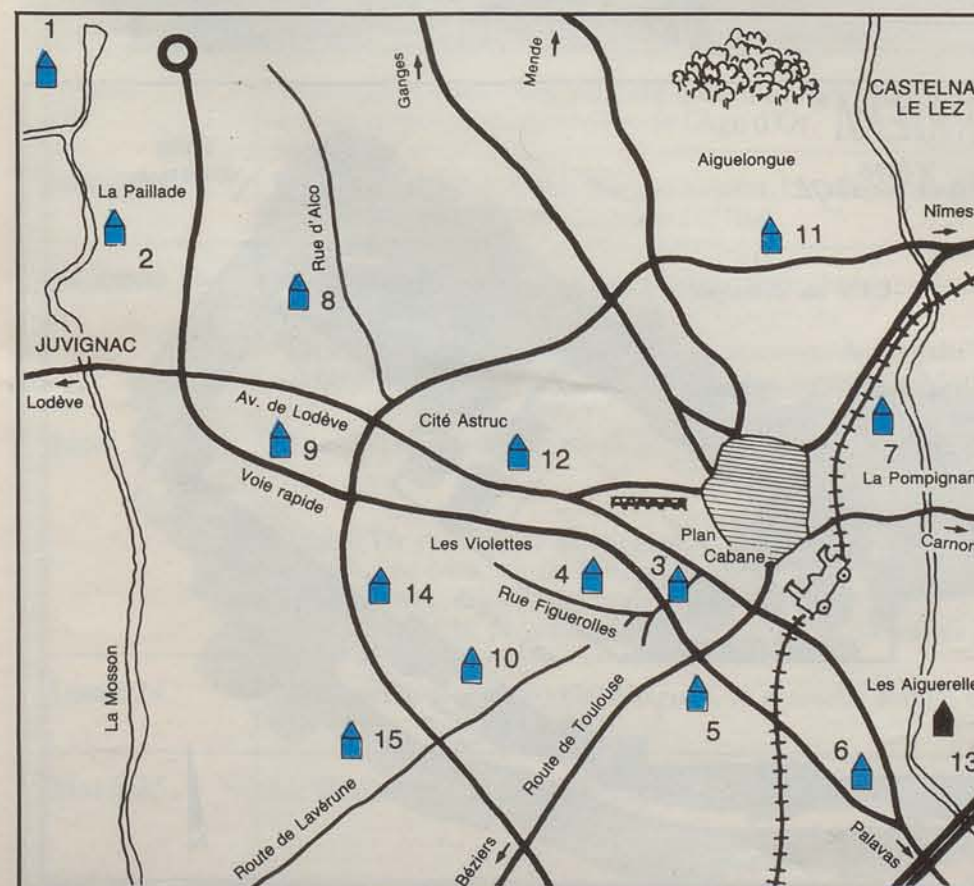

1. Maison Pour Tous. Georges Brassens. Les Tritons Paillade. Tél. 87 40 40 11.
2. Maison pour Tous. Léo Lagrange. Mas de la Paillade. Tél. 67 40 33 57.
3. Maison Pour Tous. Joseph Ricome. Tél. 67 58 71 96.
4. Maison Pour Tous. Albertine Sarrazin. Le Guirlande. Tél. 67 92 78 72.
5. Maison Pour Tous. Albert Camus. Tastavin. Tél. 67 27 33 41.
6. Maison Pour Tous. L'Escoutaire. Saint-Martin. Tél. 67 65 32 70.
7. Maison Pour Tous. George Sand. La Pompignane. Tél. 67 79 22 18.
8. Maison de Quartier. François Villon. Petit Bard - Pergola. Tél. 67 45 04 57.
9. Maison Pour Tous. Marie Curie. Esplanade. Celleneuve. Tél. 67 75 10 34.
10. Maison Pour Tous. Marcel Pagnol. La Chamberte, Paul Valéry, Estanove. Ouverture 1989.
11. Maison de Quartier. Albert Dubout. Tél. 67 72 63 31.
12. Maison de Quartier. Jacques Prévert. Tél. 67 58 78 99.
13. Maison de Quartier. Boris Vian. Tél. 67 64 14 67.
14. Maison de Quartier. André Chamson. La Martelle. Ouverture 1989.
15. Maison de Quartier. A. de Saint-Exupéry. Tél. 67 92 78 72.

LA CARRIERA : dessine-moi la maison de tes rêves

En ouvrant dès le 1^{er} octobre 1988 une nouvelle Résidence Foyer, "La Carriera", située à La Paillade, la ville de Montpellier poursuit son action sociale en faveur des personnes âgées et met en place une politique cohérente et évolutive d'insertion dans la vie de la cité.



Autour de Georges Frêche, Jean Puccinelli, Président de l'OPAC, André Vézinet, 1^{er} Adjoint au maire et Guy Couderc, Conseiller Général, le jour de la pose de la première pierre à la Carriera.

Avec 20% de la population montpelliéraine âgée de plus de 60 ans, il était indispensable de mettre en place des structures d'accueil adaptées, permettant d'éviter aux personnes les plus démunies, une hospitalisation traumatisante et inutile tout en assurant cependant, les soins nécessaires dans un environnement favorable.

Actuellement, six Résidences Foyers existent déjà, avec des prix de journées exemplaires et salués comme tels par les responsables des administrations.

En décidant l'ouverture d'une septième résidence à La Paillade, le CCAS de la ville de Montpellier répondait donc à un besoin réel et complétait généreusement l'action du Service de maintien à domicile dont le budget a reçu en février dernier l'homologation de la Direction des Affaires Sanitaires et Sociales.

Construite sur un terrain d'une superficie de 5088 m², acheté par la ville à la SERM et mis à la disposition de l'OPAC, qui a été le Maître d'Ouvrage délégué, la Résidence "La Carriera" s'ajoute aux possibilités d'accueil voisines dans les résidences Bel Juel (85 résidents) et Campériols (106 résidents).

Il était fondamental que la ville se pose, à La Paillade, le problème de la place à donner aux personnes âgées dans cette cité construite il y a plus de 20 ans. En effet, ce projet complète parfaitement les équipements de La Paillade, puisque le cycle de vie jeunesse-travail-retraite se trouve bouclé par la réalisation de cette résidence proche d'une école et qui sera prochainement le centre de vie du Nord de ce grand quartier de la ville.

Lorsque le maintien à domicile n'est plus possible (soit pour des raisons physiques ou financières, soit parce que la personne âgée ne le désire plus), la résidence foyer apparaît comme la structure idéale pour les personnes disposant en principe de leur autonomie.

Implantée sur une butte dominant la plaine montpelliéraine jusqu'à la mer, et orientée sur le Lac des Garrigues, la résidence Carriera bénéficie d'un environnement attrayant et d'une implantation stratégique au cœur d'un quartier en plein développement.

En favorisant l'aspect architectural de la Résidence par l'utilisation originale de matériaux de

extérieur privé et orienté plein sud, les concepteurs du projet ont créé un ensemble harmonieux et confortable.

84 chambres d'une superficie unitaire de 30 m² s'articulent à l'intérieur d'un vaste espace de 5215 m² comprenant : le salon, la salle-à-manger et les dépendances. L'ouverture sur deux jardins aménagés, le projet de plantation de grands arbres, les allées promenades et la construction d'un bassin fourniront quelques notes de fraîcheur à l'ensemble de la Résidence.

L'animation, avec notamment le développement des relations inter-générationnelles, sera l'un des points forts de la Résidence "La Carriera" : animation à l'intérieur-même de la résidence avec un équipement de loisirs d'intérieur (salle TV, bibliothèque, salle de jeux) et de plein-air (aire de pique-nique), qui permettront quotidiennement aux personnes qui le désirent de se ménager des plages horaires de détente en fonction de leur emploi du temps personnel. Pour développer l'autonomie de chacun, La Carriera compte mettre au point, avec l'accord de la DSD, des tarifs journaliers avec ou sans petit-déjeuner qui permettront ainsi aux résidents

une grande souplesse horaire et la possibilité de petits achats alimentaires qu'ils pourront préparer eux-mêmes dans leur coin kitchenette.

L'emplacement de La Carriera, entre le CES des Garrigues et l'école maternelle Pablo Picasso, permettra aussi le développement de relations neuves et enrichissantes avec les élèves du quartier, sous forme de rencontres autour de thèmes choisis (rencontres autour d'un livre, autour d'une cheminée...). De ce dialogue entre les générations pourra naître une collaboration étroite débouchant sur l'organisation de manifestations en accord avec la vie de la cité (au moment de la Comédie du Livre ou des Festivals de Montpellier, par exemple).

Rompre la solitude et l'isolement en renforçant la sécurité, le confort et l'indépendance des usagers, c'est le pari gagné de la Nouvelle Résidence Foyer "La Carriera" à La Paillade. C'est aussi celui de la Municipalité de Montpellier qui, par l'intermédiaire du CCAS et de l'OPAC, poursuit son action de solidarité en faveur du 3^e Age dans laquelle s'inscrivent également les travaux de réhabilitation de la Résidence St-Côme.

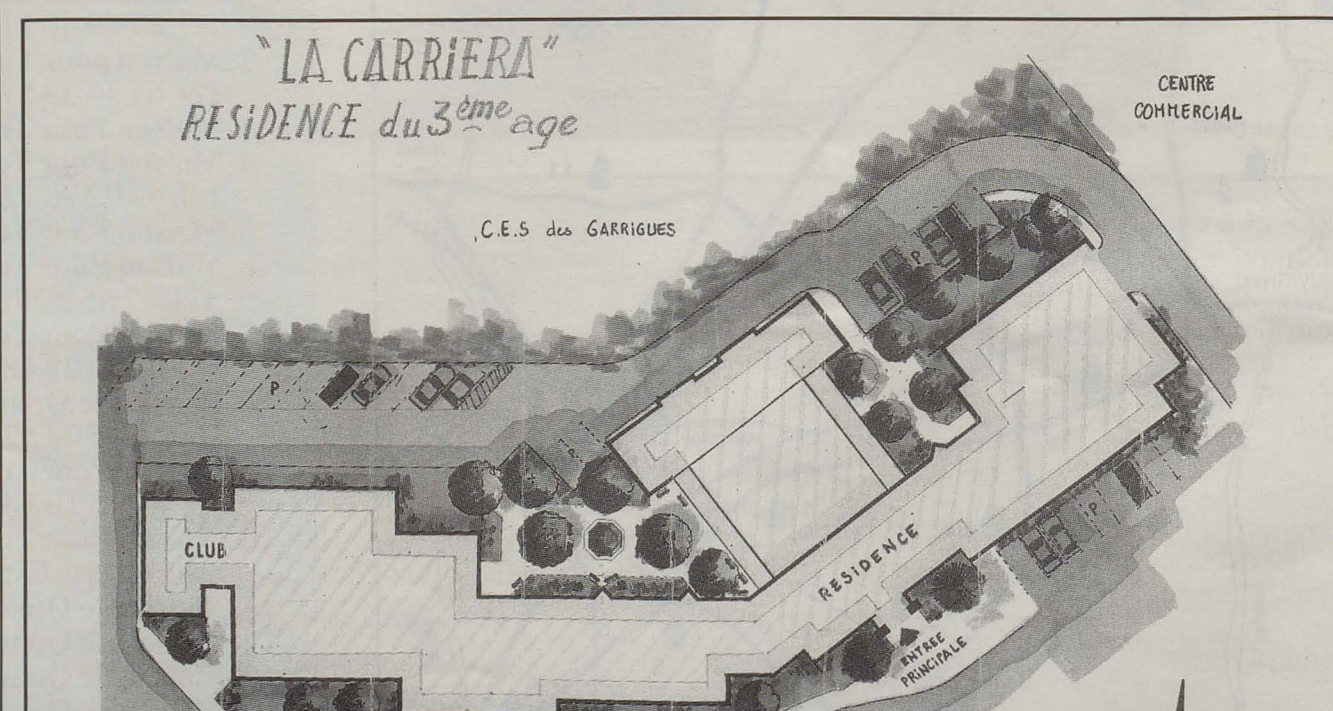
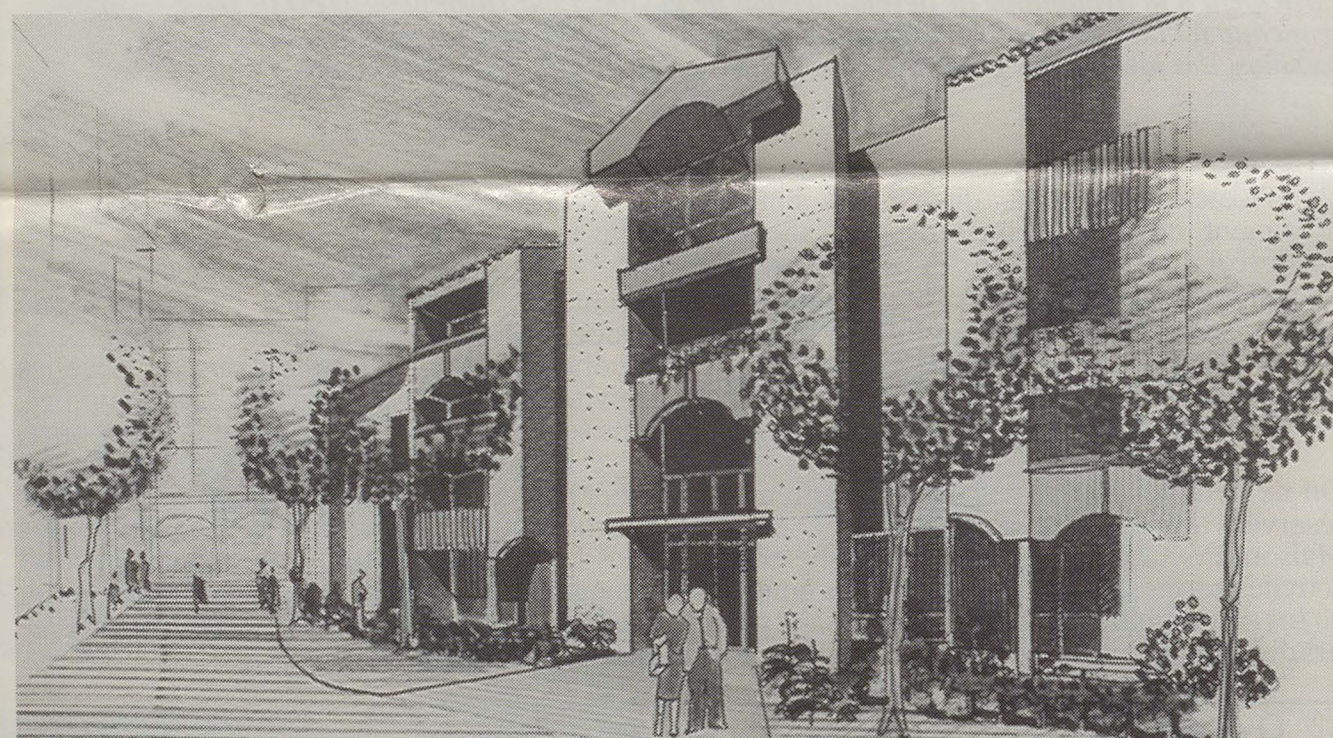

OCTOBRE

Date	Activités	Prix	Heure	Lieu
Samedi 1 ^{er}	Journée d'adoption des chiens et chats organisée par la Société protectrice des animaux.			Renseignements 67 63 18 44
Lundi 3	Suivons l'Age d'Or en Russie M. et Mme Watkins, des participants à notre dernier voyage en URSS, vous proposent de regarder un film vidéo qu'ils ont réalisé durant leur séjour à Leningrad, Kiev et Moscou. Première partie.	G	14 h 30	Salle Urbain V Mairie Niveau - 2.
Mardi 4	Le Haut Atlas marocain ou 1000 km à pied chez les berbères. Frontière entre les grandes plaines agricoles et le désert, le Haut Atlas marocain n'est pas seulement une barrière montagneuse de plus de 4000 m d'altitude, c'est aussi le refuge d'un peuple et d'une culture à part, en marge d'une civilisation. De sommets en sommets, de villages en villages, une initiation de plusieurs mois que le photographe, Thierry Thomas nous fait partager. "Des arbres dans la ville" . Les Jardins montpelliérains. Visite commentée des grands jardins de la ville (Esplanade, jardins d'Hôtels particuliers, jardin des Plantes)	G 10 F	14 h 30 14 h	Inscription au Service de l'Age d'Or. Rendez-vous Hall Mairie.
Jeudi 6	Chorale Don Bosco au Club Pinède / Baroncelli Château de Villevieille	G 20 F	15 h 14 h	Avenue de Bologne Tél. 67 75 65 83 Inscription au Service de l'Age d'Or Rendez-vous dans le Hall de la Mairie.
Vendredi 7	Visite du laboratoire d'Astronomie de la Faculté des Sciences et Techniques	20 F	14 h	Inscription au Service de l'Age d'Or Rendez-vous dans le Hall de la Mairie.
Lundi 10	Suivons l'Age d'Or en Russie : M. et Mme Watkins, des participants à notre dernier voyage en URSS, vous proposent de regarder un film vidéo, qu'ils ont réalisé durant leur séjour à Leningrad, Kiev et Moscou. Deuxième partie.	G	14 h 30	Salle Urbain V Mairie Niveau - 2.
Mardi 11	Visite du Laboratoire d'Astronomie de la Faculté des Sciences et Techniques	20 F	14 h	Inscription au Service de l'Age d'Or. Rendez-vous dans le Hall de la Mairie.
Mercredi 12	Thé dansant à Grammont	G	14 h 30	Domaine de Grammont - Bus ligne 15.
Jeudi 13	A la découverte de Perpignan : Matinée : la vieille ville à pied (2 h), Le Castillet, la Loge de la Mer, la Cathédrale, le quartier des "pareurs de draps". Déjeuner sur la très belle place du "Palmarium". Après-midi : visite de la "Casa Piral" Musée d'Art et Traditions populaires catalanes, installé dans le Castillet et Palais des Rois de Majorque XIII ^e et XIV ^e s., Perpignan était alors la capitale du Royaume de Majorque. Chorale Lou Clapas au Club des Aubes. "Les églises du XII^e. Architecture de la contre-réforme" . Visite de deux ou trois églises construites sous Louis XIII et Louis XIV.	150 F G 10 F	8 h 15 h 14 F	Passerelle Mairie. Allée Henri II de Montmorency. Av. André de Novigens. Tél. 67 72 98 83 Inscription au Service de l'Age d'Or. Rendez-vous Hall Mairie.
Vendredi 14 au 23	Foire Internationale de Montpellier.			Parc des Expositions de Préjorgues. Tél. 67 64 12 12
Samedi 15 Dimanche 16	Concert de l'Orchestre Philharmonique de Montpellier Languedoc-Roussillon. Orchestre invité.	G sur présentation carte d'Or	17 h 10 h 45	Opéra
Dimanche 16 au 23	Maroc : Circuit des villes impériales	3 800 F		Renseignements et inscriptions Service de l'Age d'Or. Tél. 67 34 70 80
Mardi 18 au 27	10 jours aux USA : New York et Louisville notre ville jumelle. Le programme est à votre disposition au Service de l'Age d'Or.			Renseignements au 67 34 70 80
Mardi 18	Le milieu tropical : faune, flore et habitat. Un diaporama/Débat commenté par un représentant de l'Association CEIBA.	G	14 h 30	Salle Urbain V Mairie Niveau - 2.
Mercredi 19	Visite de l'atelier d'un maître verrier : des techniques de restauration d'œuvres anciennes à la création actuelle. "La Technopole et la conquête des techniques de demain" . Un tour en bus pour découvrir les nouveaux pôles de développement de Montpellier-Technopole.	20 F 10 F	14 h 14 h	Inscription au service de l'Age d'Or. Rendez-vous dans le Hall de la Mairie. Inscription au Service de l'Age d'Or. Rendez-vous Hall Mairie.
Jeudi 20	Chorale Don Bosco au Club des Tours. Love. L'Age d'Or vous invite au théâtre "Love", une comédie de Murray Schisgal. Mise en scène par Michèle Leca. Interprétation par les comédiens du théâtre dans l'Isle. "Une pièce forte où le rire est présent dans les moindres recoins du texte".	G G sur invitation	15 h 15 h	Les Tritons tours 2 et 3. Paillade. Tél. 67 75 33 44 Invitation à retirer au Service de l'Age d'Or. Tél. 67 34 70 80. Rendez-vous : Rock Store Odéon 30, rue de Verdun.
Lundi 24	Sortie archéologique : Caissargues, la nouvelle fouille de la saison d'été 88.	30 F	14 h	Inscription au Service de l'Age d'Or. Rendez-vous Hall Mairie.

OCTOBRE

Date	Activités	Prix	Heure	Lieu
Mercredi 26	Thé dansant.	G	14 h 30	Domaine de Grammont. Bus ligne 15.
	“Pignan, village languedocien”. Visite d’un village qui a su garder de nombreux vestiges de son histoire.	10 F	14 h	Inscription au Service de l’Age d’Or. Rendez-vous Hall Mairie.
Jeudi 27 au 13 novembre	10 ^e Rencontres avec le Cinéma Méditerranéen. Programme à votre disposition au Service de l’Age d’Or.			Salle Rabelais. Esplanade.
Jeudi 27	Chorale “Lou Clapas Canto” au Club du Docteur Bonnet.	G	15 h	23, rue des Etuves.
Samedi 29	Orchestre Philharmonique de Montpellier Languedoc-Roussillon. Weber : Ouverture d’Euryonthe.	G sur présenta- tion carte Age d’Or	17 h	Opéra
Dimanche 30	Dvorak : Concerts pour violoncelle. Tchaïkovski : 6 ^e Symphonie Pathétique. Direction musicale : Klaus Weise. Soliste : Boris Pergamenschikov, violoncelle.		10 h 45	

NOVEMBRE

Date	Activités	Prix	Heure	Lieu
Mercredi 2	Château de Villevieille.	20 F	14 h	Inscription au Service de l’Age d’Or. Rendez-vous Hall de la Mairie.
Jeudi 3	A la découverte de Perpignan : matinée : la vieille ville à pied (2 h), Le Castillet, La Loge de Mer, la Cathédrale, le quartier des “pareurs de draps”. Déjeuner sur la très belle place du “Palmarium”. Après-midi, visite de la “Casa Pairal”, musée d’art et traditions populaires catalanes, installé dans le Castillet et Palais des Rois de Majorque XII ^e et XIV ^e siècles, Perpignan était alors la capitale du Royaume de Majorque.	150 F	8 h	Passerelle Mairie, allée Henri de II de Montmorency.
Vendredi 4	“La Pharmacie. Histoire d’une tradition”. Visite de la Pharmacie Populaire, qui est restée en l’état depuis le XVIII ^e siècle. Belle collection de faïences.	10 F	14 h	Inscription au Service de l’Age d’Or. Rendez-vous Hall Mairie.
Mardi 8 au 12	Euromédecine au Parc des Expositions de Montpellier-Fréjorques.			Renseignements : 67 64 12 12
Mardi 8	Les marchés tropicaux et leurs produits. Un diaporama/débat commenté par un représentant de l’Association CEIBA.	G	14 h 30	Salle Urbain V. Mairie Niveau - 2
Mercredi 9	Thé dansant à Grammont.	G	14 h 30	Domaine de Grammont. Bus Ligne 15.
Jeudi 10	Chorale “Lou Clapas Canto” au Club Jeanne Galzy. Chorale Don Bosco au Club Montpelliéret.	G	15 h	14, allée de Clémentville. Tél. 67 92 03 25.
		G	15 h	2, rue Montpelliéret. Tél. 67 52 71 92.
Lundi 14	“La technopole et la conquête des techniques de demain”. Un tour en bus pour découvrir les nouveaux pôles de développement de “Montpellier-Technopole”.	10 F	14 h	Inscription au Service de l’Age d’Or. Rendez-vous Hall Mairie.
Mardi 15	Sortie archéologique : visite et résultat des fouilles de Caissargues présenté par Luc Jallot.	30 F	14 h	Inscription au Service de l’Age d’Or. Rendez-vous Hall Mairie.
Mercredi 16	Visite de l’atelier d’un maître verrier : des techniques de restauration d’œuvres anciennes à la création actuelle.	20 F	14 h	Inscription au Service de l’Age d’Or. Rendez-vous Hall de la Mairie.
Jeudi 17	Les Gorges de l’Hérault. Sortie géologique. Prévoyez de bonnes chaussures de marche.	20 F	13 h 30	Inscription au Service de l’Age d’Or. Rendez-vous Hall de la Mairie.
Samedi 19	XII ^e exposition internationale des modélistes ferroviaires.	10 F sur présenta- tion carte Age d’Or	9 h à 10 h	Salle des Arceaux
	Festival du fim juif. Le programme est à votre disposition au Service de l’Age d’Or.			Salle Rabelais. Esplanade.
Dimanche 20	Così fan tutte. Drame musical en deux actes de W. Mozart. Direction musicale: Antonio Pappano. Production Opéra de Lyon. Orchestre Philharmonique Languedoc-Roussillon.	Réduction sur présenta- tion carte Age d’Or	15 h	Opéra
Lundi 21	Les constellations d’automne. Conférence diaporama présenté par Jean-Michel Faidit du Centre Culturel de l’Astronomie.	G	14 h 30	Salle Urbain V. Mairie Niveau - 2.
Mardi 22	Les produits de la forêt tropicale. Un diaporama/débat commenté par un représentant de l’Association CEIBA. “Saint Martin de Lander et Les Métalliers dans la région Nord-Montpellié	G	14 h 30	Salle Urbain V. Mairie Niveau - 2.

NOVEMBRE

Date	Activités	Prix	Heure	Lieu
Jeudi 24	Chorale Don Bosco au Club de la Cavalerie. Chorale “Lou Clapas Canto” au club Figuerolles.	G	15 h	Rue de la Cavalerie. Tél. 67 79 09 81.
Dimanche 27	Così fan tutte. Drame musical en deux actes de W.A. Mozart. Direction musicale Antonio Pappano. Production Opéra de Lyon. Orchestre Philharmonique Languedoc-Roussillon.	Réduction sur présenta- tion carte Age d’Or	15 h	Opéra.
Mercredi 30	“La Technopole et la conquête des techniques de demain”. Un tour en bus pour découvrir les nouveaux pôles de développement de “Montpellier-Technopole”.	10 F	14 h	Inscription au Service de l’Age d’Or. Rendez-vous Hall Mairie.

DECEMBRE

Date	Activités	Prix	Heure	Lieu
Jeudi 1 ^{er}	Chorale Don Bosco au Club Jeanne Galzy.	G	14 h 30	14, allée Clémenville. Tél. 67 92 03 25
Samedi 3	Orchestre Philharmonique de l’Orchestre de Montpellier Languedoc-Roussillon. Berlioz : Nuits d’été.	Gratuit sur présenta- tion carte Age d’Or	17 h	Opéra
Dimanche 4	Berlioz : Symphonie fantastique. Direction musicale : Cyril Diederich. Soliste : Françoise Pollet, Soprano.	” ”	10 h 45	
Lundi 5	Le Pic Saint-Loup : sortie géologique. Prévoyez un bon équipement de marche, loupe et marteau.	20 F	13 h 30	Inscription au Service de l’Age d’Or. Rendez-vous Hall Mairie.
Mardi 6	Le Château de Villevieille. “Fantômes de pierre. Le Montpellier médiéval dans la partie Nord de l’Ecusson”. A la découverte des traces du Moyen-Age à Montpellier.	20 F	14 h	Inscription au Service de l’Age d’Or. Rendez-vous Hall Mairie.
		10 F	14 h	Inscription au Service de l’Age d’Or. Rendez-vous Hall Mairie.
Mercredi 7	Thé dansant à Grammont.	G	14 h 30	Domaine de Grammont. Bus ligne 15.
Jeudi 8	A la découverte de Perpignan. Matinée: la vieille ville à pieds (2 h), Le Castillet, la Loge de Mer, la Cathédrale, le quartier des “pareurs de draps”. Déjeuner sur la très belle place du “Palarium”. Après-midi : visite de la “Casa Pairal”. Musée d’art et traditions populaires catalanes, installé dans le Castillet et Palais des Rois de Majorque XII ^e et XIV ^e siècles. Perpignan était alors la capitale du Royaume de Majorque.	150 F	8 h	Inscription au Service de l’Age d’Or. Rendez-vous Passerelle Mairie, Allée Henri II de Montmorency.
Mardi 13	Le cirque de Mourèze : sortie géologique. Prévoyez un bon équipement de marche, loupe et marteau.	20 F	13 h 30	Inscription au Service de l’Age d’Or. Rendez-vous Hall de la Mairie.
Mercredi 14	Visite de l’atelier d’un maître verrier. Des techniques de restauration d’œuvres anciennes à la création actuelle.	20 F	14 h	Inscription au Service de l’Age d’Or. Rendez-vous Hall de la Mairie.
Jeudi 15	“La Technopole et la conquête des techniques de demain”. Un tour en bus pour découvrir les nouveaux pôles de développement de “Montpellier-Technopole”.	10 F	14 h	Inscription au Service de l’Age d’Or. Rendez-vous Hall de la Mairie.
Samedi 17	“Je donne un jouet”. Comme chaque année la ville de Montpellier ce jour-là, reçoit les jouets neufs ou en bon état que viennent apporter les montpelliérains et qui seront par la suite distribués aux enfants déshérités.		9 à 10 h	Chapiteau Esplanade. Renseignements : 67 34 70 60.
Mardi 20	Le Mexique : diaporama présenté par l’association viatge PTT.	G	15 h	Salle Rabelais.
Mercredi 21	“La ronde des folies du XVIII ^e ”. Visite des châteaux de la périphérie de Montpellier (Bonnier de La Mosson, Alce, Château d’O).	10 F	14 h	Inscription au Service de l’Age d’Or. Rendez-vous Hall Mairie.
Jeudi 22	Chorale “Lou Clapas Canto” au club l’Aiguelongue.	G	15 h	
Dimanche 25	Le Château de Villevieille. Sortie géologique. Prévoyez un bon équipement de marche, loupe et marteau.	G	16 h	Opéra

L'AGE D'OR SE BALADE A ST GUILHEM-LE-DESERT CLAMOUSE ET MONTPEYROUX LE 27 OCTOBRE!

Le 27 octobre, l'Age d'Or vous convie à une belle balade dans l'arrière-pays. Vous visiterez Saint-Guilhem-le-Désert, les Grottes de Clamouse, et dégusterez le vin de Montpeyroux, classe Coteaux du Languedoc (AOC) à la cave coopérative.

Cette excursion, entièrement gratuite, se fera en car au départ de Montpellier. Pour de plus amples renseignements et pour vous inscrire, appelez le service de l'Age d'Or à la Mairie de Montpellier 67 34 70 80 et 67 34 70 97.

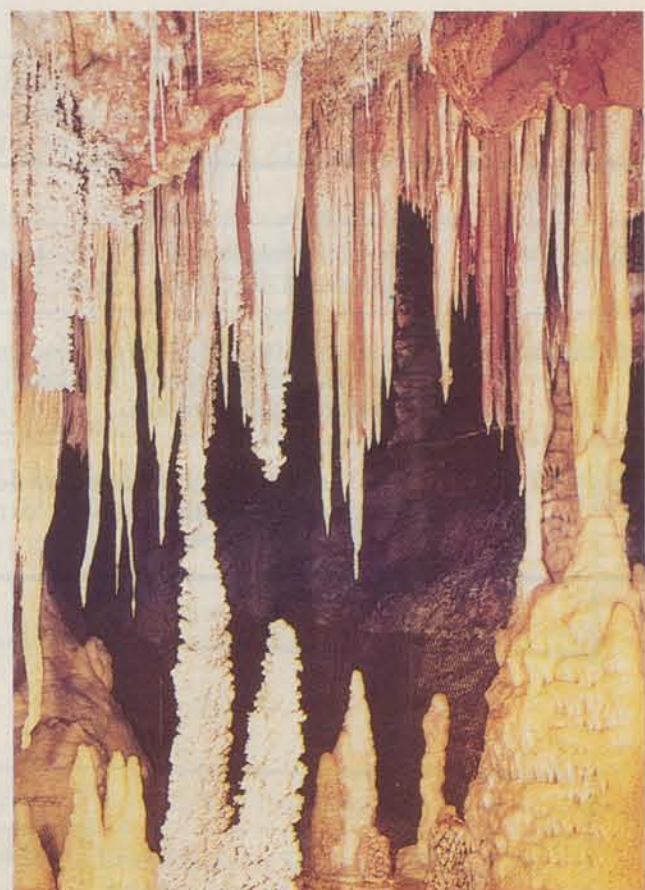

A deux pas de Saint-Guilhem-le-Désert, merveille souterraine, la grotte de Clamouse est exceptionnelle et unique par l'abondance et la variété de ses concrétions. Dans ses vastes salles, les draperies rouges et brunes, les fistuleuses longues et fines, les cristaux en fleurs de calcite, les excentriques aux formes délirantes, constituent un univers inédit où se mêlent volumes, formes et couleurs. Une présentation musicale, un éclairage modulé par ordinateur donnent une vision inoubliable de ce "nouveau monde".



Un village médiéval au charme prenant, une abbaye qui est une perle de l'art roman, fait de Saint-Guilhem-le-Désert un site touristique exceptionnel. L'abbaye de Saint-Guilhem-le-Désert est nimbée de légende, celle de son fondateur Guillaume Comte de Toulouse, issu d'une noble famille française, apparenté à Charlemagne, Guillaume fut le héros d'un cycle de chansons de geste. En se promenant dans le village de Saint-Guilhem-le-Désert, vous serez plongé dans le moyen-âge. Maisons romanes, ou Renaissance, marché à arcades, vestiges de fastification. (Tour carrée des Prisons, Tour rectangulaire dite du Cabinet du Géant). Saint-Guilhem-le-Désert, c'est aussi l'accueil des artisans d'art de poteries, de bougies décorées.

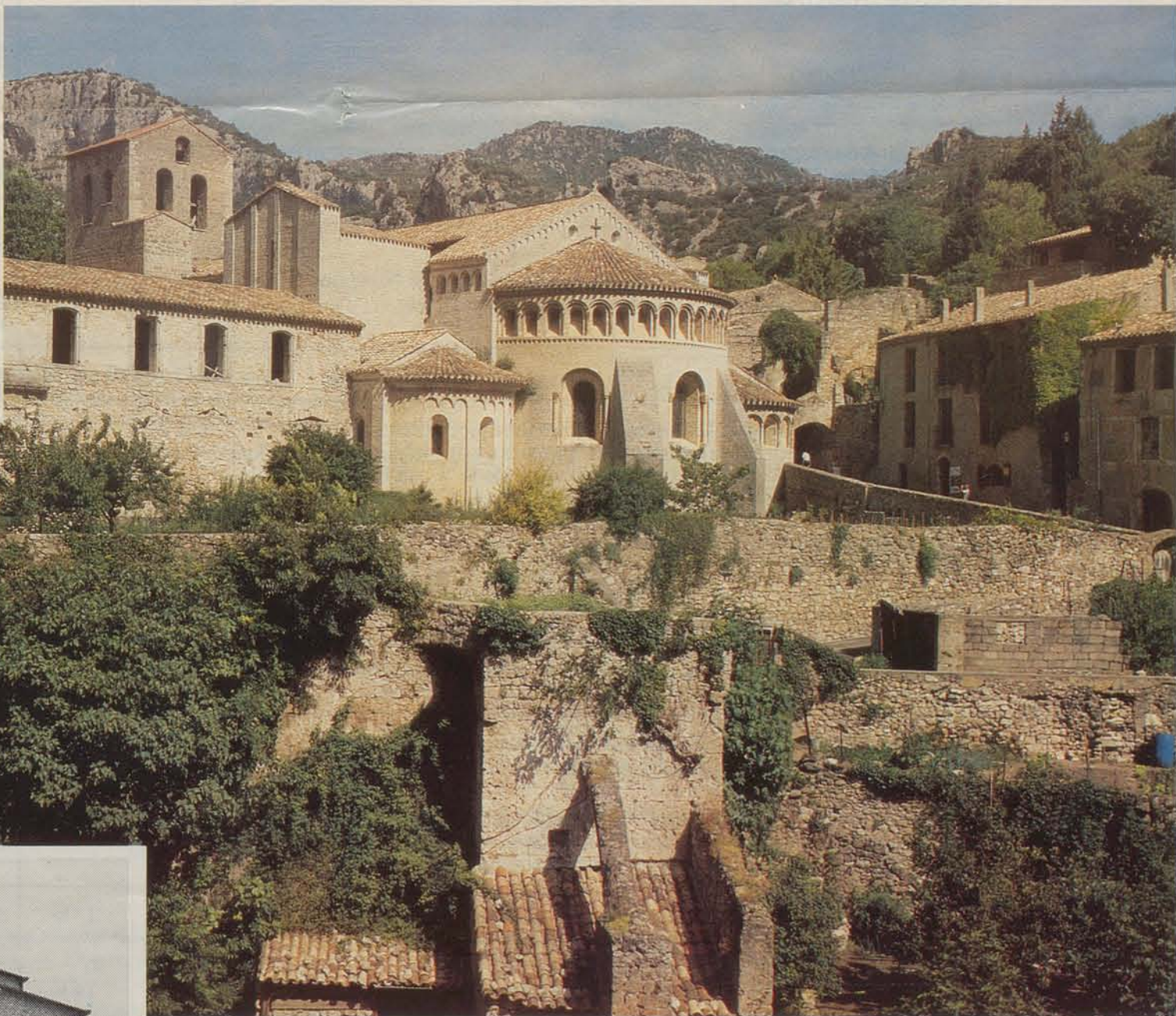

Montpeyroux, célèbre pour ses grottes préhistoriques, les ruines du château défendant les chemins du Rouergue et de l'Auvergne, est surtout connu pour sa production de vin classé A.O.C. (Appellation d'Origine Contrôlée) avec le Label Coteaux du Languedoc. Vous aurez l'occasion de le déguster à la cave coopérative.

Journal d'Information Age d'Or

Directeur de la Publication : André Vézinhet - Rédaction : Service Information - Mairie de Montpellier - Tél. : 67 34 72 21 - Edition - Régie Publicitaire : Sédip Communication - Parc Club du Millénaire, Rte de Mauguio, 34036 Montpellier - Tél. : 67 64 64 90 - Photocomposition, Montage : Cripp - Tél. : 72 33 00 57 - Photogravure : Cripp - Tél. : 72 33 00 57 - Impression : Offset Languedoc - Tél. : 67 70 28 40 - Distribution : SDP, 112, chemin de Rieucoulon - Tél. : 67 47 24 76 - Dépôt légal : septembre 1988.