

Archives municipales de Montpellier

# **MONTPELLIER ET LA GRANDE GUERRE**

Répertoire numérique détaillé  
des fonds relatifs à  
la Première Guerre Mondiale  
et conservés aux  
Archives municipales de Montpellier

Répertoires 5H et 12Fi, suivis des sources complémentaires, délibérations  
et arrêtés du conseil municipal.

Montpellier

Juillet 2016

## HISTORIQUE<sup>1</sup>

### *Situation économique et administrative de la ville en 1914*

En 1914, le département de l'Hérault compte 4 arrondissements, 36 cantons et 341 communes dont Montpellier est le chef-lieu. Au début du XXe siècle les moteurs de l'économie départementale sont avant tout l'agriculture et la viticulture<sup>2</sup>.

A la même époque, Montpellier compte 80 230 habitants<sup>3</sup> pour 483 000 habitants dans le département. La ville est un centre administratif, judiciaire, universitaire, vinicole, commercial et industriel (notamment faïence, céramique et tonnellerie)<sup>4</sup>. Elle est dotée d'un large réseau ferré qui rayonne dans 6 ou 7 directions différentes<sup>5</sup>. Depuis la fin du XIXème siècle, un Montpelliérain sur deux est né hors de la ville.

Si Montpellier n'est pas encore la capitale économique régionale qu'elle deviendra au milieu du XXème siècle, elle vit depuis 1910 une phase de prospérité grâce à la hausse du cours du vin.

Paul Pezet<sup>6</sup>, médecin, dirige la Ville de 1908 à 1919. Son rôle de maire pendant la guerre sera principalement d'annoncer les nouvelles en provenance du gouvernement et du front, de gérer le ravitaillement et d'organiser les soins aux blessés.

Les services municipaux de Montpellier sont alors répartis en 8 bureaux (secrétariat, finances et comptabilité, instruction publique et beaux-arts, assistance publique, élections et contributions, personnel militaire et de placement, état civil, pompes funèbres) et 10 services (architecture, voirie, incendie, bureau municipal d'hygiène, octroi, archives, musée, bibliothèque, théâtre, police). Cette organisation ne connaîtra pas de changement majeur dans la décennie suivant la fin de la guerre.

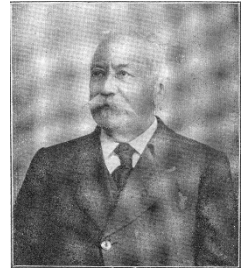

Paul Pezet ©Archives de l'Assemblée nationale

### *Le début de la guerre*

Sur l'ensemble du territoire national, la mobilisation est annoncée officiellement le samedi 1<sup>er</sup> août 1914 et débute le dimanche 2 août. A Montpellier, elle est annoncée par voie de presse et « dans les faubourgs par des employés de la ville accompagnés de trompettes municipales et des clairons des pompiers<sup>7</sup> ». La lecture est accueillie partout « par des applaudissements et des acclamations ».

L'état de siège est proclamé, les maires et préfets perdent alors leur pouvoir de police au profit des autorités militaires.

Tous les étrangers séjournant en France doivent se faire connaître des autorités. Dans une ambiance de suspicion à l'égard des étrangers et de propagande antiallemande, le Maire appelle les Montpelliérains à

---

<sup>1</sup> Cet historique est majoritairement tiré des panneaux de l'exposition « Montpellier 1914-1918 » organisée par les Archives municipales de Montpellier du 19 décembre 2014 au 27 février 2015.

<sup>2</sup> Louis, Jean-Luc et Guilhem SECONDY, *Les Héraultais dans la Guerre de 14-18*, édition Papillon Rouge, 2014, p.8.

<sup>3</sup> 1 ANN 103, *Annuaire de l'Hérault et des vignobles du Midi 1914*, p.351.

<sup>4</sup> *Ibid.*, p.63.

<sup>5</sup> *Ibid.*, p.65

<sup>6</sup> Paul PEZET (Espalion 1848-Montpellier 1936), docteur en médecine et pharmacien. Il fut maire de Montpellier de 1901 à 1904 puis de 1908 à 1919. Conseiller général de l'Hérault à partir de 1901, élu député en 1914 sur un programme radical socialiste. Il fut également administrateur des hospices. Paul Pezet reste maire et député jusqu'aux élections municipales et législatives de 1919 auxquelles il ne se représente pas.

<sup>7</sup> *L'Eclair*, 4 août 1914

garder leur sang-froid<sup>8</sup>. En effet, le 5 août, dans une note au commissaire central il évoque des « scènes de sauvagerie dont des étrangers ou prétendus étrangers sont victimes ».

Comme le reste de la population, le personnel municipal est appelé à se mobiliser. Pour certains d'entre eux, des sursis d'appel seront accordés pour permettre une continuité dans la gestion administrative de la Ville.

Les délibérations du conseil municipal rendent régulièrement hommage au personnel mort sur le champ de bataille<sup>9</sup>.

### *Economie*

Les premières mesures prises par l'administration sont en faveur du ravitaillement, du secours aux réfugiés, des réquisitions de locaux pour l'armée et les hôpitaux. L'organisation administrative s'adapte à la situation et crée un Bureau du ravitaillement et des boucheries municipales pour faire face à la pénurie<sup>10</sup>. Un budget spécifique au ravitaillement des Montpelliérains est débloqué dès le 25 août 1914 et le service du ravitaillement est créé. Installé au Pavillon populaire, il est chargé de la gestion des denrées et matières de premières nécessités (cartes alimentaires, farines, pain, sucre, tabac et charbons principalement). Il permet également de réguler les prix afin d'éviter toute inflation économique et pénurie des denrées.

Les boucheries municipales, créées en 1916<sup>11</sup> pour une durée de 6 mois environ, dureront finalement 6 ans.

Les Montpelliérains participent de gré ou de force à l'effort de guerre, la Ville et l'administration militaire réquisitionnant les moyens de transports, carburants et logements. Les viticulteurs quant à eux doivent céder un quart de la production viticole<sup>12</sup>. L'économie locale tourne autour de la guerre : fabrication de machines de guerre, emploi de couturières pour habiller les soldats.

Des bâtiments publics et privés sont réquisitionnés par l'armée pour servir d'hôpitaux militaires ou de lieux de cantonnement pour les régiments ; les entreprises et commerces sont régulièrement mis à contribution pour fournir l'armée en vivres, matériaux et moyens de transport<sup>13</sup>. Les archives montrent la rapidité de la mise en place des mesures exceptionnelles et la réactivité de l'administration dès la déclaration de l'état de guerre.

Cette organisation économique se poursuit plusieurs années après la fin de la guerre.

### *Une ville de garnison*

Au milieu du XIXe siècle, la France est divisée en 21 régions militaires. Dès leur création, ces régions servent de structure administrative permettant de gérer les recrutements militaires. La 16<sup>e</sup> région comprend les départements de l'Hérault, de la Lozère, de l'Aveyron, de l'Aude, des Pyrénées-Orientales et du Tarn. Le quartier général est situé à Montpellier où siège le général commandant. C'est grâce à cette organisation territoriale qu'une mobilisation rapide des hommes est rendue possible<sup>14</sup>.

---

<sup>8</sup> 5 H 1 – Discours du maire : « appel à la population : du calme ! de la discipline ! » [3 août 1914].

<sup>9</sup> Cf. dépouillement des délibérations du conseil municipal 1914-1924.

<sup>10</sup> 5 H 25 à 5 H 50

<sup>11</sup> 3 D 71, p.4, organisation des boucheries municipales

<sup>12</sup> 5 H 19 et 5 H 20

<sup>13</sup> 5 H 14 à 5 H 17

<sup>14</sup> Philippe BOULANGER, *Espace militaire, recrutement et commandement en France de 1873 à 1923*, article consultable à l'adresse suivante : [http://www.institut-strategie.fr/strat\\_061\\_BOULANGER.html](http://www.institut-strategie.fr/strat_061_BOULANGER.html) dernière consultation le 30 juillet 2014.

En temps de paix, Montpellier accueille de nombreux services militaires : Intendance, Génie, Légion, Service de Santé, Etat-major, recrutement et dépôt de matériel<sup>15</sup>. Plusieurs troupes y sont stationnées : 2<sup>e</sup> régiment du génie (RG), 61<sup>e</sup> brigade d'infanterie, 81<sup>e</sup> régiment d'infanterie (RI), bataillon d'artillerie d'assaut de l'Armée du Levant (dont 5<sup>e</sup> bataillon de chars légers), 56<sup>e</sup> régiment d'artillerie (RA), XVI<sup>e</sup> légion de gendarmerie, 281<sup>e</sup> régiment d'infanterie de réserve<sup>16</sup>, 56<sup>e</sup> régiment d'artillerie (réserve) et 122<sup>e</sup> régiment territorial.

On compte environ 4000 militaires casernés en ville.

#### *Les régiments montpelliérains<sup>17</sup> :*



**12 Fi 84 Musique du 56e RA**

Installé à Montpellier depuis 1905, le 81<sup>e</sup> RI occupe la caserne des Minimes cours Gambetta. Il part le 7 août de Montpellier pour rejoindre Mirecourt en Lorraine. Il participe notamment à la bataille de Morhange et à la défense de Lunéville (18-23 août 1914), journées parmi les plus meurtrières de la guerre.

Le 81<sup>e</sup> s'illustrera en août 1917 lors de la prise du massif du Mort-Homme, un des points les plus disputés de la bataille de Verdun. Il perd plus de 3500 hommes pendant le conflit.

Constitué le 1<sup>er</sup> mars 1910, le 56<sup>e</sup> RA est installé au quartier Lepic. Dès les premiers jours de la mobilisation, il quitte Montpellier pour Lunéville. A Verdun, il contribuera lui aussi à la prise du Mort-Homme et de la côte 304 (20 septembre 1917). Le régiment déplore 440 tués et 42 disparus sur toute la durée du conflit<sup>18</sup>.

Le 2<sup>e</sup> Génie, installé à la Citadelle, part également en Lorraine dès les premiers jours de la guerre. Ses compagnies ont servi à la fois sur le front français et en Orient (Dardanelles).

Les documents concernant les soldats constituent la majeure partie du fonds : enregistrement et diffusion des nouvelles transmises du front, fichier des blessés, morts, prisonniers et disparus<sup>19</sup>.

#### *Montpellier : hôpital de l'arrière*

Montpellier est équipée en temps de paix d'un hôpital mixte (civil et militaire) dit hôpital suburbain Saint-Eloi, d'un hôpital général (Saint-Charles), de cinq cliniques, d'une maternité, d'un sanatorium, et d'un asile (Font d'Aurelle).

Pendant la guerre, des hôpitaux militaires supplémentaires sont créés. L'administration militaire est en charge de leur gestion. Les établissements de la région sont classés par type : hôpitaux temporaires, hôpitaux complémentaires, dépôt de convalescents, hôpitaux auxiliaires et enfin hôpitaux bénévoles (n°bis)<sup>20</sup>. Chaque établissement est doté d'un numéro, la numérotation est commune à la région ce qui explique la discontinuité dans les numéros des hôpitaux montpelliérains.

<sup>15</sup> 1 ANN 103, *Annuaire de l'Hérault et des vignobles du Midi*, 1914.

<sup>16</sup> Le numéro des régiments de réserve est composé du numéro du régiment d'active augmenté de 200. Le 281<sup>e</sup> RI est donc le régiment de réserve du 81<sup>e</sup> RI.

<sup>17</sup> *Nos beaux régiments. Le 281e Régiment d'Infanterie en Campagne*, Montpellier – 1920 ; <http://gallica.bnf.fr>. (consulté le 22 février 2016).

<sup>18</sup> *Historique du 56e R.A.C., d'après le Journal de Marche du Régiment et son Livre d'Or*. Imprimerie Coopérative Ouvrière – Montpellier. S. d. <http://tableaudhonneur.free.fr/56eRAC.pdf> (consulté le 21 juillet 2016).

<sup>19</sup> 5 H 51 à 5 H 99

<sup>20</sup> 3 US 22, OLIER François, QUENEC'H DU Jean-Luc, *Hôpitaux militaires dans la guerre 1914-1918 Tome 3*, YSEC Editions, LOUVIERS, 2008; 332 p.

La ville reçoit les premiers blessés dès le 17 août 1914. Pendant la guerre, Montpellier compte près d'une vingtaine d'hôpitaux (hors annexes)<sup>21</sup> et le nombre de lits disponibles variera entre 5500 et 6200.

*Liste des hôpitaux<sup>22</sup>*

Hôpital mixte (suburbain)

Hôpital Général (Place de l'Hôpital Général)

Annexes : Crèche des sœurs gardes-malades Saint-Charles, rue des Carmes  
Grand Séminaire, 4 rue Montels  
Patronage du Sacré-Cœur, 14 rue Bonnard

Hôpital complémentaire n°1 (Grand Lycée de garçons, rue Girard)

Annexes : Pavillon populaire, sur l'esplanade  
Cercle des Officiers, sur l'esplanade  
Cercle de Loge, 3 passage Bruyas  
Hôtel de Forton, 12 rue Jacques-Cœur

Hôpital complémentaire n°2 (Ecole normale de jeunes filles, 17 rue des Sourds-et-Muets)

Annexes : Institut des Sourds et Muets, 16 rue Saint-Vincent-de-Paul

Hôpital complémentaire n°3 (Ecole normale de garçons, 1 rue de l'Ecole-Normale)

Annexes : Carmélites, 10 rue Moquin-Tandon  
Dames de Nevers, 18 rue de la Garenne

Hôpital complémentaire n°10 (Lycée de jeunes filles, 31 avenue de Toulouse)

Annexe : Notre-Dame-de-la-Merci, rue Emile-Zola

Hôpital complémentaire n°24 (Institut Prévost, rue Lunaret)

Annexes : Etablissement de la Charité, Pierre-Rouge  
Solitude de Nazareth, chemin de Nazareth

Hôpital complémentaire n°43 (ancien collège catholique, 13 rue Rondelet) [Ecole des mutilés, centre spécialisé de réforme]

Hôpital complémentaire n°44 (Sacré-Cœur, 24 rue Saint-Vincent-de-Paul)

Hôpital complémentaire n°48 (Institution Sainte-Marthe, rue Gerhardt)

Hôpital complémentaire n°49 (Dépôt des Convalescents, ancien Petit Séminaire)

Hôpital auxiliaire n°3 (Petit Lycée, 12 rue Lakanal)

Hôpital auxiliaire n°105 (Ecole d'Agriculture)

Annexe : Clinique chirurgicale mutualiste, avenue de Toulouse

Hôpital bénévole n°54bis (Domaine de Clémentville, près de l'octroi de l'avenue de Toulouse)

---

<sup>21</sup> 5 H 60 à 5 H 83 ; 12 Fi 70

<sup>22</sup> 5 H 100

### *Assistance et œuvres de guerre*

L'annonce de la guerre provoque un élan de solidarité. Avec le concours de toutes les bonnes volontés offertes spontanément, le conseil municipal crée une commission extra-municipale chargée de la distribution des secours pour les familles privées de ressources du jour au lendemain avec « le départ de leur chef sous les drapeaux<sup>23</sup> ». Les Montpelliérains sont également sollicités pour financer ces secours.

Très vite, des associations nationales sont créées pour venir en aide aux soldats et aux familles victimes de la guerre (Marraines de guerre, etc.) qui ont des comités locaux. A Montpellier, le Comité héraultais de l'œuvre des mutilés de la guerre est à l'origine de la création d'une école professionnelle de blessés militaires (1915).

Mais les initiatives sont aussi locales. Ainsi, l'Œuvre méridionale des orphelins de la Guerre est créée le 19 juillet 1915 à Montpellier. Elle attribue des allocations, organise le placement en famille et veille sur la scolarité des enfants.

Pendant le conflit, des Journées nationales de solidarité sont instituées pendant lesquelles enfants des écoles, dames de la Croix rouge, associations familiales, personnel municipal et autres volontaires quêtent dans les rues.

La Journée des éprouvés de la guerre (26 septembre 1915) propose de participer à une tombola organisée par le Syndicat de la Presse Française en achetant des pochettes "artistiques" illustrées par le graveur Luc Olivier Merson.

La journée du 75 (en hommage au canon du même nom, emblème de la supériorité de l'armée française) du 7 février 1915 est organisée par le Touring Club de France qui a lancé « L'œuvre du soldat au front ». Devant le succès de la quête organisée au profit du poilu, cette action est prolongée pendant toute l'année 1915.

### *Les réfugiés*

Dès les premières semaines de guerre, arrivent à Montpellier et partout dans le sud de la France, des convois de réfugiés serbes, belges ou français cherchant à échapper aux bombardements et à fuir l'avancée du front.

Ville étape des convois de réfugiés allant rejoindre les autres villes du sud, Montpellier porte secours aux « réfugiés de passage » souvent au détriment des réfugiés en résidence dans la ville.

Si dans les premiers mois l'accueil des réfugiés souffre d'un manque de préparation, très vite une organisation rigoureuse est mise en place. A Montpellier, le Service des Réfugiés est installé dans le Pavillon populaire et s'occupe entre autres d'attribuer les logements réquisitionnés dont la ville prendra en charge les loyers jusqu'en 1921.

Sont également mis en place, par les réfugiés eux-mêmes, des comités qui distribuent des secours en nature, essaient de reconstituer les familles séparées et permettent de maintenir des solidarités entre les réfugiés. Le comité de secours aux Réfugiés belges est installé dans un local 19 boulevard Renouvier.

### *Les prisonniers*

Avec plus de 6 millions de soldats prisonniers, la Grande Guerre est la première expérience de captivité massive. En France, les effectifs de prisonniers ennemis s'élèvent à environ 350 000 contre 600 000 français prisonniers à l'étranger.

Dans l'Hérault, département agricole, les prisonniers sont utilisés comme main d'œuvre. En effet, les besoins y sont importants en l'absence de la main d'œuvre locale et du départ de la main d'œuvre espagnole après les vendanges. Le dépôt central de prisonniers est situé à Béziers qui compte, en

---

<sup>23</sup> 3 D 67, p.661, délibération du Conseil Municipal du 25 août 1914.

décembre 1916, 644 prisonniers ottomans. Envoyés dans différentes exploitations agricoles, ils y sont logés, nourris et payés pendant la durée des travaux<sup>24</sup>.

Les prisonniers montpelliérains auxquels la famille ne peut venir en aide, reçoivent un colis alimentaire mensuel de la Commission de répartition des fonds de souscription du personnel de la mairie ainsi que du Comité départemental de secours aux prisonniers de guerre<sup>25</sup>.

### *Sortir de la guerre*

A Montpellier l'armistice est d'abord une rumeur : le lundi 11 novembre 1918, la France victorieuse fête partout la fin de la guerre. Le Conseil municipal est réuni d'urgence en session extraordinaire et en séance publique. Le maire prononce un hommage aux « poilus de France » et aux organisateurs de la Victoire<sup>26</sup>.

### *Se souvenir...*

Les soldats montpelliérains n'ont pas été épargnés par les combats. S'il n'est pas possible de dénombrer le nombre de Montpelliérains tués à l'ennemi, en revanche, les archives conservent 1706 fiches de soldats ayant obtenu la distinction « Mort pour la France ».

Les dépouilles des soldats tués au front sont restées sur place. Ce n'est qu'en septembre 1920 que l'autorisation est donnée aux familles de les faire rapatrier mais cela ne concernera que 30% des corps identifiés. A Montpellier, les corps arrivent jusqu'en 1923 par convois des zones des armées pour être inhumés dans les carrés militaires du cimetière Saint-Lazare.

S'ajoutant aux sections militaires réservées aux régiments de la garnison (Infanterie, Génie), quatre carrés ont été créés pour recevoir les corps des soldats décédés dans les hôpitaux de la ville. 820 soldats « Morts pour la France » y reposent. D'autres sont inhumés dans les caveaux familiaux à saint-Lazare, mais aussi dans les cimetières de Celleneuve, Saint-Etienne (Grammont) et au cimetière protestant.

### *Le monument aux morts*

Dès le 18 novembre 1918, Paul Pezet propose au Conseil municipal de faire ériger un monument à la mémoire des Montpelliérains morts pour la France. Un comité représentatif de toute la population est constitué pour récolter les fonds nécessaires à sa réalisation, la Ville s'inscrivant en tête de liste avec la somme de 25 000 Francs.

Le recensement de ces soldats morts pour la France s'est avéré très difficile dès l'origine du projet en 1921. Aucune instruction n'ayant été donnée au niveau national, chaque municipalité a tenté d'établir des listes de noms qui soient le plus équitable possible.

Inauguré le 6 mai 1923 sur le jardin du Champs de Mars, il est l'œuvre de l'architecte montpelliérain Jacques-Léon Février<sup>27</sup>. Dans la crypte, destinée à recevoir les listes gravées des Montpelliérains morts pour la France, la mairie a installé des listes provisoires que les familles sont invitées à vérifier. La Ville reçoit alors de nombreuses réclamations de familles indiquant l'oubli de leur frère, fils, père, mari sur la liste<sup>28</sup>. Qui fallait-il retenir ? les soldats natifs de Montpellier ? les soldats domiciliés à Montpellier au moment de la mobilisation ? les soldats décédés dans les hôpitaux montpelliérains ? Pour ces raisons, les plaques ne

---

<sup>24</sup> 5 H 56

<sup>25</sup> 5 H 57

<sup>26</sup> 3 D 75, p. 598

<sup>27</sup> Jacques-Léon Février (1866-1927), architecte

<sup>28</sup> 5 H 120

seront gravées qu'en 1924. Toutefois, de nombreux montpelliérains furent oubliés et aujourd'hui encore, ce recensement s'avère complexe.

Le monument sera déplacé lors de la construction du Corum, place de la Légion d'honneur, derrière le Pavillon populaire. Le 11 novembre 2014, les plaques recensant les noms de plus de 1700 Montpelliérains, sont transférées à l'extérieur du monument, désormais visibles par tous.

#### *Parrainage*

Jamais un conflit n'a occasionné autant de pertes humaines et matérielles. Des régions entières dévastées sont à reconstruire.

C'est ainsi qu'en 1920 Montpellier « adopte Vermelles » en votant « un crédit spécial de 25 000 francs ». D'autres subventions seront accordées jusqu'en 1923. Petite commune du Pas-de-Calais, placée au centre de la tourmente dès le début de la guerre, Vermelles a été entièrement détruite. En 1914, durant la guerre de mouvement, le contrôle de la ville passe tantôt aux Allemands, tantôt aux Alliés. D'octobre à décembre 1914, le 281<sup>e</sup> régiment d'infanterie, composé de nombreux Montpelliérains, « défend ce lambeau de terre française contre les hordes ennemies »<sup>29</sup>.

Montpellier parrainera également à partir de 1922 les villages de Braine et de Ciry-Salsogne dans l'Aisne.

#### *Noms de rue*

Aujourd'hui toutes les villes de France portent le souvenir de la Grande Guerre à travers les noms de rues. A Montpellier, dès novembre 1917, les rues du Faubourg de Lattes et de l'Observance sont rebaptisées « rue de Verdun »<sup>30</sup>. Une rue non encore dénommée près de l'avenue de l'Agriculture reçoit le nom de « rue Washington » en hommage à l'entrée en guerre des Américains.

En souvenir du lien qui unit les deux villes, une « rue de Montpellier » existe à Vermelles et on trouve la « rue de Vermelles » dans le quartier des Cévennes.

Le 30 avril 1929, un mois après le décès du maréchal Foch (29 mars 1929), le conseil municipal vote le changement de nom de la rue nationale en rue Foch. En 1887, Foch, alors capitaine d'Etat-major avait été en poste à Montpellier.

A côté des grandes figures et bataille de la guerre (Clemenceau, Joffre, Gallieni, Sarrail, Poincaré, Victoire de la Marne...) un hommage est aussi rendu au maire (avenue du Docteur Pezet) et aux régiments de Montpellier (rue du 81<sup>e</sup> RI, place et rue du 56<sup>e</sup> RA).

---

<sup>29</sup> 3 D 79, délibération du Conseil municipal du 12 juillet 1920

<sup>30</sup> 3 D 73, délibérations du conseil municipal de juin et octobre 1917



# 5H

## Mesures d'exception et faits de guerre :

### Guerre 1914-1918

#### 5 H 1 – 5 H 122

## Répertoire numérique détaillé

Etabli par Clémence SEGALAS-FRICAUD, assistante qualifiée de conservation du patrimoine,  
sous la direction de Christine FEUILLAS, conservateur du patrimoine, responsable des Archives  
et Claire GARCIA, attachée de conservation du patrimoine, responsable-adjointe.

**PRESENTATION DU FONDS – 5 H**

| <b>1. Zone d'identification</b>  |  |
|--|--|
| <i>1.1. référence</i>  | FR AC 34172 / 5H   |
| <i>1.2. intitulé / analyse</i>   | Répertoire numérique détaillé de la sous-série 5 H Guerre 1914-1918  |
| <i>1.3. Dates</i>  | 1914-1943  |
| <i>1.4. Niveau de description</i>                                      | Article  |
| <i>1.5. Importance matérielle et support de l'unité de description</i> | 122 articles (soit 10,15 ml)   |
| <b>2. Zone de contexte</b>   |  |
| <i>2.1 Nom du producteur</i>   | Ville de Montpellier   |
| <i>2.2. Histoire administrative, notice historique</i>                 |  |
| <i>2.3. Modalités d'entrée</i>   | Versement  |
| <b>3. Zone du contenu et de la structure</b>                           |  |
| <i>3.1. Présentation du contenu</i>                                    | <p>Les documents proviennent de plusieurs services dont principalement : secrétariat général, service de santé et hôpitaux, service du ravitaillement, service des pompes funèbres.</p> <p>Certains dossiers ont également été constitués par les archivistes de l'époque. En effet, dès 1915, le gouvernement donne des instructions afin de collecter toute la documentation possible relative à la guerre en vue d'établir une « base de données » et créer un musée de la guerre. L'archiviste du département, Joseph Berthelet (1858-1926), le commis archiviste, Auguste Anglada et le bibliothécaire de la ville sont chargés de créer ces dossiers documentaires (5 H 122).</p> <p>Très logiquement, les documents sont le reflet de l'activité de la Ville pendant la guerre. La majorité des dossiers est relative à l'alimentation de la population (ravitaillement et régies municipales) et à l'accompagnement des blessés (états des soldats entrant et sortant des hôpitaux montpelliérains).</p> <p>Le fonds commence en août 1914. Certains dossiers se poursuivent bien après la fin de la guerre, jusqu'en 1923 pour les documents concernant l'alimentation de la population et même jusque dans les années 1940 pour ceux qui concernent les transferts de corps de certains soldats.</p> |
| <i>3.2. Evaluation, tris, éliminations, sort final</i>                 | En août 1947, Azéma, archiviste de la Ville, a procédé à l'élimination de la « correspondance sans intérêt administratif ou documentaire ». L'intégralité des documents a été conservée lors du classement en 2013-  |

|  |   |
|--|---|
|  | 2016.   |
| <i>3.3. Accroissement</i>  | Sous-série close  |
| <i>3.4. Mode de classement</i>                                     | <p>Les archives de la Première Guerre mondiale dans les fonds des Archives municipales ont suscité l'intérêt des archivistes successifs. Plusieurs tentatives d'identification des documents et de classement ont été commencées sans jamais être menées à bout. En 2013, dans le cadre des commémorations de la Guerre 1914-1918, le Cabinet du Maire de la Ville de Montpellier a passé commande aux Archives municipales de l'exposition « Montpellier 1914-1918 ». L'occasion fut ainsi donnée pour les archivistes de Montpellier de classer définitivement ce fonds.</p> <p>Dans un premier temps, un repérage de toutes les liasses correspondant chronologiquement à la période de la Première Guerre mondiale dans l'ensemble des fonds d'archives de la Ville a été effectué. Puis, les liasses ont été regroupées thématiquement permettant ainsi de séparer les documents relatifs à la Première et Seconde Guerre mondiale. Cette étape d'identification, a permis la reconstitution des fonds. Elle a également permis de mettre à jour le récolement des archives non classées en précisant l'objet, l'action et les dates extrêmes des dossiers. A l'issue de cette phase un plan de classement propre au fonds des Archives municipales de Montpellier a pu être rédigé.</p> <p>L'inventaire de la série H réalisé au XXe siècle ne respectait pas le cadre de classement, les liasses étaient cotées en continu d'une sous-série à l'autre. Les Archives de Montpellier ont pris le parti de créer une sous-série spécifique à chaque période de guerre : 4H pour 1870, 5H pour 1914-1918 et 6H pour 1939-1945.</p> <p>Le plan de classement adopté pour la sous-série 5H privilégie un classement chrono-thématique, de la préparation de la guerre à la sortie du conflit.</p> <p>Les actes de décès à transcrire sur les registres de décès de la ville ont été laissés, par commodité, par ordre alphabétique et par année ; tandis que l'enregistrement de la correspondance informant des décès, eux, ont été conservés par numéro de chrono.</p> |
| <b>4. Zone des conditions d'accès et d'utilisation</b>             |   |
| <i>4.1. Conditions d'accès</i>                                     | Archives publiques communicables conformément à la loi du 15 juillet 2008.  |
| <i>4.2. Conditions de reproduction</i>                             | Reproduction et utilisation selon le règlement en vigueur des Archives municipales de Montpellier.  |
| <i>4.3. Langue et écriture des documents</i>                       | Français  |
| <i>4.4. Caractéristiques matérielles et contraintes techniques</i> | Les affiches, diplômes, cartes postales, etc. ont été extraits des articles, et cotés dans la série 12Fi afin de les conserver à plat.  |
| <i>4.5. Instrument de recherche</i>                                |   |

| <b>5. Zone des sources complémentaires</b>                            |  |
|---|--|
| <b>5.2. Existence et lieu de conservation des originaux et copies</b> | Les affiches reclassées dans la sous-série 12Fi ont toutes été numérisées.   |
| <b>5.3. Sources complémentaires</b>                                   | <p>12 Fi – Affiches, plans, cartes postales Guerre 1914-1918</p> <p>1 PER 8 – Poil et Plume, journal du 81<sup>e</sup> RI</p> <p>17 S – Fonds Privés – Guerre 1914-1918</p> <p>Etat des sources <i>La Grande guerre (1914-1918) aux Archives départementales de l'Hérault</i></p>  |
| <b>5.4. Bibliographie</b>   | <p><b>Ouvrages disponibles aux Archives municipales de Montpellier :</b></p> <p>Association Amicale des Anciens élèves du Lycée de Montpellier, <i>Livre d'or du lycée, guerre 1914-1919</i>, Imprimerie Manufacture de la charité, Montpellier, 1927.</p> <p>CENDRES Corinne, <i>1916-2016 : La Bataille de Verdun et de la Somme. Les soldats de Montpellier morts pour la France</i>. Ville de Montpellier, 2016.</p> <p>GUIBAL, <i>Un soldat du Midi, le capitaine Falconetti du 281<sup>e</sup> d'infanterie, mort au champ d'honneur</i>. Berger-Levrault, Paris, 1915.</p> <p>MALAVIALLE Didier, <i>Le réseau ferré d'intérêt local de l'Hérault durant la première guerre mondiale : 1914-1918</i>, Université Lettres et Sciences Humaines, Montpellier, 1982.</p> <p>MALAVIALLE Didier, <i>Les chemins de fer français pendant la première guerre mondiale. Aspects économiques et financiers. Les cas du Midi et du P.L.M. (tome 1)</i>, Université Paul Valéry, Montpellier, 1984.</p> <p>MALAVIALLE Didier, <i>Les chemins de fer français pendant la première guerre mondiale. Aspects économiques et financiers. Les cas du Midi et du P.L.M. (tome 2)</i>, Université Paul Valéry, Montpellier, 1984.</p> <p>OLIER François, QUENEC'H DU Jean-Luc, <i>Hôpitaux militaires dans la guerre 1914-1918 Tome 3</i>, YSEC Editions, LOUVIERS, 2008; 332 p.</p> <p>ROUVIERE Camille, <i>Journal de guerre d'un combattant pacifiste</i>, Atlantica, Biarritz, 2007.</p> <p><i>Hommage à Romuald Léon Maxime marquis de Percin, officier de cavalerie durant la guerre de 1914-1918</i>, La vieille France, Paris, 1981.</p> <p><i>Livre d'or des Instituteurs publics de l'Hérault Morts pour la France 1914-1918</i>, Montpellier, Imprimerie Firmin et Montane.</p> <p><b>Articles disponibles aux Archives municipales de Montpellier :</b></p> <p>GLEIZES Jean-François, <i>Soins aux blessés à Montpellier Guerre 1914-1918</i> in Mémoire d'Oc, décembre 2003.</p> <p>HORNE John, <i>1914-1918 entre expérience et mémoire : les soldats français</i></p> |

|  |  |
|--|--|
|  | <p><i>de la Grande Guerre</i> in Annales, Septembre-octobre 2005, n°5.</p> <p>LAFON Alexandre, <i>La camaraderie dévoilée dans les carnets de Louis Bathas, tonnelier (1914-1918)</i> in Annales du Midi, Avril-Juin 2008, n°262.</p> <p>LLOSA Marie, <i>Le travail des femmes dans les usines de guerre de la France méridionale (1914-1918)</i> in Annales du Midi, Avril-Juin 2008, n°262.</p> <p>MARTY Cédric, <i>Une prise de parole : soldats du midi, 1914-1918</i> in Annales du Midi, Avril-Juin 2008, n°262.</p> <p>REYNAUD Jean-Pierre, <i>Les étrangers dans l'armée français au cours de la Grande Guerre</i> in Bulletin de l'académie des sciences et lettres de Montpellier., 2009, n°40.</p> <p><i>La musique religieuse à la cathédrale pendant la première guerre mondiale. L'orgue de chœur de la cathédrale de Montpellier</i> in Association des amis de l'orgue et des chœurs de la cathédrale de Montpellier. Décembre 1997, n°36.</p> <p><i>Le corps dans la première guerre mondiale : présentation</i> in Annales, Janvier-février 2000, n°55/1.</p> <p><i>Paroles de femmes de poilus : jours de guerre au féminin sur le front intérieur languedocien</i> in Annales du Midi, Octobre-décembre 2000, n°232.</p> |
| <b>6. Zone des notes</b>                     |  |
| 6.1. Notes                                   |  |
| <b>7. Zone du contrôle de la description</b> |  |
| 7.1. Notes de l'archiviste                   |  |
| 7.2. Règles ou conventions                   | <p>Cet instrument de recherche a été élaboré conformément aux recommandations des ouvrages suivants :</p> <ul style="list-style-type: none"> <li>- Association des Archivistes Français, <i>Abrégé d'archivistique</i>, 2007, 315p.</li> <li>- ISAD(G) : Norme Générale de Description Archivistique, 2<sup>ème</sup> édition, Ottawa, 2000.</li> </ul>  |
| 7.3. Dates de la description                 | Juillet 2016   |

## Sommaire

### Préparer et faire face à la Guerre

|  |                 |
|--|-----------------|
| Déclaration de guerre, mobilisation (1914-1919)        | 5 H 1           |
| Administrer Montpellier en temps de guerre (1914-1918) | 5 H 2           |
| Travail et économie (1914-1920)                        | 5 H 3 - 5 H 8   |
| Réquisitions (1914-1940)                               |                 |
| Cantonement des troupes (1914-1920)                    | 5 H 9 - 5 H 13  |
| Moyens de transports (1914-1923)                       | 5 H 14 – 5 H 17 |
| Denrées alimentaires (1914-1919)                       | 5 H 18 – 5 H 20 |
| Régies municipales (1915-1922)                         |                 |
| Généralités (1917-1918)                                | 5 H 21          |
| Poissonneries (1916-1922)                              | 5 H 21          |
| Charcuteries, triperies et boucheries (1915-1922)      | 5 H 22 – 5 H 24 |
| Ravitaillement (1914-1922)                             |                 |
| Généralités (1914-1922)                                | 5 H 25          |
| Personnel (1914-1921)                                  | 5 H 26          |
| Cartes d'alimentation (1918-1921)                      | 5 H 27 – 5 H 28 |
| Pain et farine (1914-1921)                             | 5 H 29 – 5 H 33 |
| Sucre (1914-1921)                                      | 5 H 34          |
| Semailles (1914-1920)                                  | 5 H 35          |
| Autres denrées alimentaires (1914-1923)                | 5 H 35          |
| Tabac (1918-1922)                                      | 5 H 36 – 5 H 37 |
| Combustibles (1914-1921)                               | 5 H 38 – 5 H 49 |
| Produits agricoles (1917-1919)                         | 5 H 50          |

### Etre soldat

|   |                 |
|---|-----------------|
|   | 5 H 51 – 5 H 52 |
| Déserteurs (1914-1917)                                    | 5 H 53          |
| Etrangers, espions (1914-1918)                            | 5 H 54          |
| Prisonniers de guerre (1914-1918)                         | 5 H 55 – 5 H 57 |
| Blessés et mutilés (1914-1919)                            |                 |
| Soldats montpelliérains soignés à l'extérieur (1914-1915) | 5 H 58 – 5 H 59 |
| Soldats soignés à Montpellier (1914-1919)                 | 5 H 60 – 5 H 83 |
| Morts et disparus (1914-1924)                             |                 |
| Soldats montpelliérains disparus (1914-1923)              | 5 H 84          |
| Soldats montpelliérains décédés (1914-1924)               | 5 H 85 – 5 H 94 |

|   |                 |
|---|-----------------|
| Soldats décédés à Montpellier (1914-1921) | 5 H 95 – 5 H 96 |
| Morts pour la France (1914-1920)          | 5 H 97 – 5 H 98 |
| Informations aux familles (1914-1927)     | 5 H 99          |

### **Assistance et œuvre de Guerre**

|  |                   |
|--|-------------------|
| Hôpitaux militaires (1914-1926)                      | 5 H 100 – 5 H 101 |
| Réfugiés et évacués (1914-1923)                      | 5 H 102 – 5 H 104 |
| Assistance (1914-1931)                               |                   |
| Pensions militaires et pécules de guerre (1914-1925) | 5 H 105 – 5 H 107 |
| Secours aux familles et orphelins (1914-1919)        | 5 H 108 – 5 H 109 |
| Associations d'aides (1914-1931)                     | 5 H 110 – 5 H 112 |

### **Sortir de la Guerre**

|  |                   |
|--|-------------------|
| Fin de la guerre (1918-1920)                     | 5 H 113           |
| Démobilisation (1919-1920)                       | 5 H 114 – 5 H 116 |
| Retour des corps (1914-1943)                     | 5 H 117 – 5 H 118 |
| Récompenses honorifiques (1915-1922)             | 5 H 119           |
| Monument aux morts et commémorations (1915-1938) | 5 H 120           |
| Solidarité et reconstruction (1916-1938)         | 5 H 121 – 5 H 122 |

## PREPARER ET FAIRE FACE A LA GUERRE

### Déclaration de guerre, mobilisation

**5 H 1** Mobilisation et conséquences de l'entrée en guerre du 1<sup>er</sup> au 30 août 1914. – Instructions et correspondance de la Mairie [classé par ordre chronologique] : notes du commissariat central, télégramme, instructions de circulation, dépêches officielles.

*Concerne notamment* : la déclaration de guerre, le maintien de l'ordre dans la ville, la création d'un comité extraordinaire du contentieux, la mise à disposition de fournitures par la population, la création d'un office municipal du travail.

*Contient* : le discours du Docteur Pezet, Maire de Montpellier, à destination des Montpelliérains : « appel à la population : du calme ! de la discipline ! » [3 août 1914].

Offres d'aides et service : correspondance, notes (août 1914).

*Contient* : la lettre du Cardinal de Cabrières mettant à disposition le Grand Séminaire (3 Août 1914).

Commission de distribution des secours, organisation : notes, arrêté municipal (3 août 1914).

1914

Cotes liées : **12 Fi 1** Disposition concernant les étrangers (août 1914), affiche.

**12 Fi 5** Interdiction consommation de l'absinthe, arrêté de la Préfecture de l'Hérault du 17 août 1914, affiche.

**12 Fi 6** Prohibition de sortie, de ré-expropriation en suite d'entrepôt, de transit des produits et objets nécessaires aux armées, arrêté de la Préfecture de l'Hérault du 1er août 1914.

### Administrer Montpellier en temps de guerre

**5 H 2** Relations avec l'armée (1914, 1917-1918), la Préfecture (1914-1915, 1918), la police (1914), la population et les entreprises (1915-1916).

1914-1918

Cotes liées : **12 Fi 8** Chambre des députés, extrait du procès-verbal de la séance du vendredi 12 novembre 1915, discours [relatif à l'emprunt] de M. Ribot [Alexandre Ribot, Ministre des Finances].

**12 Fi 14** Taisez-vous !, Méfiez-vous ! Les oreilles ennemies vous écoutent. Prescription de la circulaire du Ministre de la Guerre en date du 28 octobre 1915.

**12 Fi 18** Déclaration du gouvernement lue le 14 septembre 1916 au Sénat par M. René Viviani, Garde des Sceaux, Ministre de la Justice et à la Chambre des Députés par le Président du Conseil, Ministre des Affaires étrangères, Aristide Briand.

**12 Fi 28** Circulation dans la zone des armées, arrêté du Général Commandant en Chef des Armées française du Nord et du Nord-Est du 15 mars 1917.

**12 Fi 29** Déclaration des biens et intérêts privés en pays ennemis et occupés, formalités à remplir. Signée par le Président du Conseil, Ministre des Affaires étrangères, A. Ribot.



## Travail et économie en temps de guerre

**5 H 3** Aide financière et gestion des bons monnaie-matière : correspondance, rapport du commissaire de Police (1914-1918).

1914-1918

- Cotes liées : **12 Fi 9-13** Emprunt de la Défense nationale en rentes 5% perpétuelles, 1915.
- 12 Fi 19** Défense nationale 2ème emprunt, Agriculteurs français ! [1916]
  - 12 Fi 20** Défense nationale, 2ème emprunt, 1916.
  - 12 Fi 21** Défense nationale, exemption d'impôts, souscription permanente, 1916.
  - 12 Fi 36** Emprunt de la libération, appel des maires de France, 20 octobre 1918
  - 12 Fi 65** Bons de la Défense nationale, exemption d'impôts, souscription permanente (s.d.).
  - 12 Fi 66** Comité national de l'or et des bons de la défense nationale : Appel à tous les Français (s.d.).
  - 12 Fi 68** Emprunt de la Défense nationale en rentes 5% perpétuelles (s.d.).
  - 12 Fi 69** Emprunt de 5% de la Défense nationale aux déposants de la caisse d'épargne (s.d.).
  - 12 Fi 76** Pas d'Argent Improductif ! Employons nos billets de Banque. Comme l'Or, ils combattent pour la victoire (s.d.).

**5 H 4** Office municipal du travail, bourse du travail : offres et demandes d'emplois transmises aux entreprises par l'intermédiaire de la Ville, réclamations (1914-1918).

Usines de la Défense nationale, offres et demandes d'emplois : correspondance, affiche, télégramme (1916-1917).

1914-1919

- Cotes liées : **12 Fi 33** Recensement et avis aux hommes de 16 à 60 ans non présents sous les drapeaux, 5 mai 1917.
- 12 Fi 71** Inspection des Hommes en sursis, avis de la Préfecture de l'Hérault (s.d.).
  - 2 K 291** Personnel municipal (1914-1918).

**5 H 5 – 5 H 6** Couturières, demandes de travail : correspondance, fiche d'inscription.

1914-1918

- 5 Dossiers des admises de B à F (1914-1916)
- 6 Dossiers des admises de N à Z (1915-1918)

**5 H 7** Demandes de travail adressées à la Ville [dont couturières]. - Dossiers des ajournées de A à V : correspondance [lacunes K, O, Q].

1914-1916

**5 H 8** Circulation des biens et des personnes. – Transports de marchandises [denrées alimentaires et matériaux de construction] et de personnes : instructions, rapport, ordres de transports,

correspondance, note (1914-1918, 1920). Sauf-conduits et passeports, délivrance par l'administration : instructions, correspondance, notes (1914-1915, 1918).

1914-1920

## Réquisitions

### Cantonnement des troupes

**5 H 9** Cantonnement des troupes, réquisitions. – organisation : instructions, ordre de réquisition, actes de notification, procès-verbal du commissaire de police, correspondance (1914-1923) ; réclamations : procès-verbal d'expertise, correspondance (1914-1919) ; indemnisations et restitutions : état des sommes dues (1914-1920).

Publication de Paul-Louis Gruet, *Réquisitions militaires (armée de terre et de mer)*, 1915. 252p.

1914-1920

**5 H 10\*** Réquisitions militaires, registre des prestations fournies (1914-1919, 1939-1940) [contient à la fin 4 pages de réquisitions effectuées pendant la Seconde Guerre mondiale].

1914-1919

**5 H 11** Service des réquisitions, courrier : enregistrement du courrier arrivé et départ (1916-1919).

1914-1919

**5 H 12 – 5 H 13** Bureau militaire, service des lits et des vivres, indemnisation des réquisitions : état nominatif, correspondance, bordereau d'envoi, procès-verbal de police.

1914-1919

12 1914-1916.

13 1917-1919.

### Moyens de transports

**5 H 14** Moyens de transports et animaux, réquisitions. -

Chevaux, réquisitions : instructions, correspondance, listes des chevaux réquisitionnés, déclarations des propriétaires, listes d'émargement, télégramme, rapports de police, certificat de déclaration, convocations

(1914-1915, 1918, 1921).

Chiens, réquisitions : correspondance, coupures de presse (1916-1917).

Véhicules automobiles, réquisitions : ordres de réquisition, minutes du commissariat, actes de notifications, correspondance, listes des propriétaires de véhicules ; remboursement : correspondance, bordereaux d'envoi ; réclamations : correspondance (1914-1918, 1921).



**12 Fi 75** Ordre de réquisition de chevaux et mulets (s.d.)

Camions, réquisitions : correspondance (1914) ; location et proposition de rachat : contrat de location, correspondance, récépissé comptable, ordre de reversement, factures, télégramme, notes, bordereau d'envoi, procès-verbal de réintégration (1919-1921).

Bicyclettes, réquisitions : correspondance (1914-1915).

1914-1921

Cotes liées : **12 Fi 37-38** Ordre de réquisition du 4 mai 1918, chevaux et mulets, 3ème canton.

**12 Fi 74** Ordre de réquisition des chevaux et mulets pour le 21 juin, 1er canton (s.d.).

**12 Fi 75** Ordre de réquisition des chevaux et mulets pour le 3 mai, 2ème canton (s.d.).

#### **5 H 15** Moyens de transports, réquisitions. -

Registres uniques des chevaux, juments, mulets et mules de tout âge [par canton et par année] (1920-1923).

Listes de recensement des voitures automobiles de deuxième catégorie [par canton et par année] (1917-1919) ; Registre de déclaration des voitures automobiles de deuxième catégorie [par canton et par année] (1917-1919).

Liste de recensement des voitures automobiles de première catégorie (poids lourds) susceptibles d'être requises pour les besoins de l'armée en cas de mobilisation [par canton et par année] ; registres de déclaration des voitures automobiles de première catégorie [par canton et par année] (1915-1919).

1915-1923

#### **5 H 16** Moyens de transports, réquisitions. -

Liste de recensement des voitures automobiles de première catégorie (poids lourds) susceptibles d'être requises pour les besoins de l'armée en cas de mobilisation [par canton et par année] ; registres de déclaration des voitures automobiles de première catégorie [par canton et par année] (1915-1919).

Voies ferrées, réquisition : correspondance, procès-verbal du commissaire de police, instructions, notes (1915).

Tombereaux à bascule et harnachement, réquisitions et achat : recensement, notes, communiqué, liste des propriétaires, correspondance (1914-1915).

1915-1919

#### **5 H 17** Fournitures d'énergie et produits manufacturés, réquisitions. –

Carburants et graisses, coke, énergie électrique, tôles et tuyaux, usine à gaz, bougies [usine Villodève], bougies, tours, presses et marteaux pour l'usinage des obus, sabots et galoches, produits tinctoriaux, laines [dont vêtement], peaux de bêtes [chevaux, moutons, veaux, bœufs] : correspondance, liste des établissements possesseurs, rapport de police, acte de notification, notes, levée de réquisition, ordre de réquisition, certificats de réquisition, réclamations et indemnisation, instructions ministérielle et préfectorale, avis, bordereaux des quantités livrées, listes des donateurs, télégramme (1914-1918).

1914-1918

## Denrées alimentaires

### 5 H 18 Denrées alimentaires, réquisitions. -

Brebis, moutons [dont boyaux], viandes [vaches laitières], céréales [blé et seigle], sel, sucre : états des boyaux livrés, levées de réquisition, correspondance, réclamations, rapports de la commission de ravitaillement, télégramme, procès-verbaux du commissaire de police, actes de notification de réquisition (1914-1918).

Fourniture de repas et fourrage à l'administration militaire, réquisitions : avis, notes, procès-verbaux du commissariat, correspondance (1914-1915). Légumes secs, réquisition : correspondance (1918).

1914-1919

Cotes liées : **12 Fi 39** Prix de vente des denrées alimentaires, 4 octobre 1918.

**12 Fi 44** Taxation du lait et du beurre, arrêté préfectoral du 13 novembre 1918.

**12 Fi 45** Taxation du lait et du beurre, arrêté préfectoral du 15 décembre 1918

**12 Fi 47** Vente des œufs, arrêté préfectoral du 11 novembre 1918.

### 5 H 19 Commission des vendanges, création : arrêté municipal, correspondance, invitation (1914).

Vins, réquisitions : instructions, télégramme, correspondance, barème des prix, liste des propriétaires requis, communiqués de presse (1915-1918).

Prix du vin, réclamations des viticulteurs : correspondance, procès-verbal de police, acte de notification de réquisition (1916-1917) ; taxes, exonération : correspondance (1914, 1916)

1914-1918

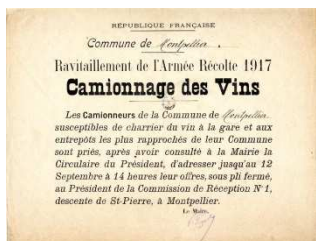

**12 Fi 32 Camionnage des vins,** Cote liée : **12 Fi 32** Ravitaillement de l'Armée, récoltes de 1917, camionnage du vin.  
1917

### 5 H 20 Vin, réquisitions : états nominatifs des propriétaires réquisitionnés (1915-1916) (3 cahiers).

1915-1916

## Régies municipales

### Généralités

### 5 H 21 Régies municipales, généralités. – Commission pour la surveillance du prix des denrées, création : instructions, notes préparatoires à la délibération, correspondance (1917-1918). Prix des denrées, relevés (1917).

1917-1918

## Poissonneries

Poissonnerie municipale, création : correspondance, délibérations du conseil, relevé des prix de vente du poisson, minutes des procès-verbaux de réunion (1916, 1921) ; enlèvement des baraquements destinés à la vente de poissons : correspondance ; suspension des assurances :

correspondance (1921-1922); gestion du régisseur : comptabilité, correspondance, arrêté municipal (1921).

1916-1922

- Cotes liées : **12 Fi 49** Commission départementale de fixation des prix normaux, 18 août 1919.  
**12 Fi 50** Commission départementale de fixation des prix normaux, 15 septembre 1919.  
**12 Fi 51** Commission départementale de fixation des prix normaux, 24 octobre 1919.

### **Charcuteries, triperies et boucheries municipales**

- 5 H 22** Charcuterie municipale, réorganisation : correspondance ; interruption de l'abattage des porcs : correspondance, rapport du commissaire de police (1916-1919) ; fonctionnement : tarifs, états de situation bimensuels, avis de la mairie, offres de vendeurs de viande en gros, notes, réclamations, (1916-1918). Personnel, candidatures : correspondance (1916). Syndicat des charcutiers, gestion : compte-rendu de réunion, rapport (1916). Charcuterie municipale, achat de matériel : marché, délibération, liste du matériel cédé (1919) ; destruction du baraquement : correspondance (1916-1918).

Triperie municipale, fonctionnement : tarif de la vente au détail, états de situation bimensuels (1916-1917).

1916-1919

- 5 H 23** Création et organisation : proposition d'organisation, rapport, délibération du conseil municipal, prix de la viande, documentation, coupures de presse (1914-1916).

Fonctionnement et vente des produits : tarifs des viandes, rapport, relevé de comptes, résultats mensuels, compte-rendu de réunion de la sous-commission, engagement de fournisseurs de viande en gros, délibération du conseil municipal, correspondance, procès-verbal d'adjudication, coupure de presse, cahier des charges, certificat d'affichage, adjudication (1915-1921) ; importation de viandes congelées : ordonnance de la Préfecture de Police (1915) ; jour sans viande et restriction de consommation : arrêté préfectoral, liste des établissements concernés, correspondance (1918).

Liquidation : demandes de concessions, rapport sur l'organisation et la gestion des boucheries municipales, discours du maire convention avec les fournisseurs de viandes, cession des locaux aux boulangers ; démolition de la baraque : correspondance ; vente aux enchères publiques du matériel : délibération, correspondance, cahier des charges, procès-verbal d'adjudication, notes, rapport, affiche (1920-1922).

1915-1922

- Cotes liées : **12 Fi 42** Réglementation de la vente de la viande à la cheville et en demi-gros, Arrêté préfectoral du 12 octobre 1918.

- 12 Fi 64** Vente aux enchères publiques du matériel ayant appartenu aux Régies municipales d'alimentation, 15 novembre 1922, affiche.

**5 H 24** Boucheries et charcuteries municipales, dépenses. - Factures à payer aux fournisseurs, état des remboursements (1918-1919).

1918-1919

Cote liée : **12 Fi 48** Vente, consommation et circulation de la viande de porc, Décret préfectoral du 1er octobre 1918.

## Ravitaillement

### Généralités

**5 H 25** Service du ravitaillement. –

Organisation du service : correspondance avec l'administration militaire et la Préfecture, télégrammes (1914-1920).

*Concerne notamment* : l'organisation du service au cours des mois d'août et septembre 1914,

*Contient* : une lettre de la compagnie de Gaz alertant sur les conséquences de la mobilisation de son personnel (30 juillet 1914).

Denrées alimentaires, réglementation : lois, décrets, circulaires, délibérations et arrêtés du conseil municipal (1914-1916, 1918) ; avis à faire paraître dans la presse (1918).

Budget : factures à payer aux fournisseurs, état des remboursements (1918-1920).

1914-1920

Cotes liées : **12 Fi 34** Règlementation des deux jours sans viande (19 mai 1917)

**12 Fi 73** Ministère de l'agriculture et du ravitaillement – Restrictions de consommation dans les hôtels et restaurants (s.d.).

### Personnel

**5 H 26** Service du ravitaillement, personnel : demandes d'emploi, arrêtés de nomination des régisseurs, états du personnel, états des heures supplémentaires, états des sommes à payer (1914-1921).

1914-1921

### Cartes d'alimentation

**5 H 27** Cartes d'alimentation, instructions : circulaire, correspondance, conditions d'attribution, rapport du Ministre de l'Agriculture et du ravitaillement (1918-1919) ; organisation des centres de distribution : instructions, liste des centres de distribution dans Montpellier, télégrammes, notes, correspondance, bordereaux vierge de décompte communal d'utilisation des cartes individuelles d'alimentation [CIA], état nominatif des militaires détachés à la commission de réception n°1 (1918) ; projet de retrait : consultation des maires des grandes villes (1918).

Renouvellement, réclamation, changement de catégorie : demande, décompte des cartes délivrées, avis à faire paraître dans la presse, coupure de presse (1918-1920).

Fraudes et contrebande : minutes et procès-verbaux de police, lettres de dénonciation, cartes individuelles d'alimentation (CIA) entamées, coupures de presse (1918-1919).

1918-1920

Cote liée : **12 Fi 35** Cartes d'alimentation, tickets de pain [Préfecture de l'Hérault], 1918.

**5 H 28\*** Cartes d'alimentation [contient nom, prénom, adresse, observation et catégorie] (du 22 mars 1919 au 7 février 1921)

1919-1921

## **Pain et farine**

**5 H 29** Service du ravitaillement, farines et pains. –

Service du pain, organisation : correspondance avec le syndicat des patrons boulangers, réglementation (1914-1921) ; enquêtes auprès d'autres villes (1916-1918) ; entrées et sorties de stock (un registre sans date).

Taxation du prix du pain : arrêtés du conseil municipal, notes, correspondance, instruction affiches, avis à insérer dans la presse (1917-1921).

Inventaires de fin d'année : délibération du conseil municipal, procès-verbal d'inventaire (1917-1919)

1914-1921

**5 H 30** Carnets de pain, réglementation : instructions, notes, coupure de presse (1914-1921) ; spécimens de cartes (sans date) ; distribution : note, correspondance, feuilles récapitulatives (1918-1919) ; liquidation du ravitaillement en pain : correspondance, délibération du conseil municipal (1920-1922).

1914-1921

**5 H 31\*** Service des bons de pain à prix réduit : remboursement des boulangers montpelliérains (avril 1920-août 1921).

1920-1921

**5 H 32** Service des bons de pain à prix réduit. - réglementation : instructions, formulaires ; avis à insérer dans la presse ; remboursement aux boulangers et œuvres charitables : instructions, correspondance, état des sommes dues, liste des bénéficiaires (1920-1921).

1920-1921

**5 H 33** Farines, organisation de la distribution : correspondance, télégramme, reçus du comptoir d'escompte, instructions, arrêtés du conseil municipal, notes (1914-1921) ; répartition : tableaux de répartitions, notes, correspondance (1917-1920) ; Livraison des farines à la Ville : états journaliers (1918-1919).

1914-1921

Cotes liées : **12 Fi 26** Taxation du prix de vente des farines, arrêté de la Préfecture de l'Hérault (7 septembre 1916).

- 12 Fi 40** Prix des céréales de la récolte 1919, extrait du décret 13 septembre 1918.
- 12 Fi 30-31** Pain, restriction, avis important du Maire, 24 décembre 1917.
- 12 Fi 41** Règlementation de la meunerie, arrêté préfectoral du 12 janvier 1918, affiche.
- 12 Fi 52** Déclaration des surfaces ensemencées en céréales blé, froment, seigle, orge, avoine, avis préfectoral du 25 mai 1919.
- 12 Fi 59** Taxation du prix de vente du pain, arrêté municipal du 13 septembre 1920.
- 12 Fi 60** Taxation du prix de vente du pain, arrêté municipal du 24 septembre 1920.
- 12 Fi 61-62** Taxation du prix de vente du pain, arrêté préfectoral du 13 février 1920.
- 12 Fi 63** Vente et consommation de la pâtisserie et de la biscuiterie, arrêté préfectoral du 27 février 1920.

## Sucre

- 5 H 34** Service du ravitaillement, sucre et saccharine. –



Instructions : affiches, notes, télégramme, arrêtés (1917-1919).

**5 H 21** Bon de sucre, 1916

Distribution et vente du sucre, organisation et fonctionnement : notes, correspondance [dont correspondance entre la Ville et les institutions religieuses (lettre du Cardinal de Cabrières), les syndicats d'épiciers et limonadiers, licenciement du personnel de la Chocolaterie Matte], demandes d'attribution de rations supplémentaires, bons de livraison, états nominatifs des bénéficiaires, télégramme, arrêté de nomination du personnel, avis à faire paraître dans la presse (1914-1921) ; inventaires de fin d'année : procès-verbaux (1917, 1919).

Carnets de sucres : instructions, registre de distribution, renouvellement, avis à faire paraître dans la presse, personnel du service (1918-1919).

1914-1921

- Cotes liées :
- 12 Fi 24** Taxation des sucres, arrêté préfectoral du 7 septembre 1916.
  - 12 Fi 25** Taxation des sucres, arrêté préfectoral du 13 octobre 1916.
  - 12 Fi 43** Taxation des sucres, arrêté préfectoral du 27 septembre 1918.
  - 12 Fi 46** Vente au détail de la saccharine, arrêté préfectoral modificatif du 20 juillet 1918.
  - 12 Fi 56** Taxation des sucres, arrêté préfectoral du 5 janvier 1920.
  - 12 Fi 57** Taxation des sucres, arrêté préfectoral du 22 mars 1920.
  - 12 Fi 58** Taxation des sucres, arrêté préfectoral du 30 juin 1920.

## Semelles

- 5 H 35** Vente et distribution de céréales et pommes de terre : états nominatifs, correspondance, instructions, notes, télégramme, avis à insérer dans la presse, reçus (1914-1920).

Jardins potagers militaires, irrigation : correspondance, note ; mise à disposition de terrain civil pour la culture : correspondance, procès-verbal d'enquête ; concours de jardins potagers, organisation : correspondance, délibération du conseil municipal, vote de crédit, bordereau de livraison, coupure de presse (1917-1918).

1914-1920



### **Autres denrées alimentaires**

Légumes secs, riz, pâtes, chocolat et confiseries, huile d'olive, eau-de-vie, lait : correspondance, rapport du commissaire de police, note, bordereau d'envoi, réglementation, arrêtés du conseil municipal (1914, 1916-1923)

1914-1923

### **Tabac**

**5 H 36** Tabac, réglementation : circulaire, arrêtés municipaux [un cahier utilisé également pour les arrêtés relatifs aux charbons], correspondance entre la Ville et la Préfecture, nomenclature des produits réglementés, spécimen de formulaire (1918-1922).

Cartes de tabac, fonctionnement : pétitions des débitants de tabac, listes nominatives des débitants de tabac, état de répartition des coupons, correspondance avec les débitants de tabac (1918-1921). Documentation relative à la mise en place des cartes : correspondance avec autres municipalités (1917-1919). Communiqués de presse : projet d'articles à insérer, coupures de presse (1919-1921).

1918-1922

Cote liée : **12 Fi 53** Règlements du tabac, arrêté municipal du 16 juin 1919.

**5 H 37** Cartes de tabac, distribution et renouvellement : enregistrement des demandes, correspondance, liste des pièces justificatives à fournir, notes, demande de remboursement, carnet à souche de distribution de tabac, listes du personnel et des vieillards, infirmes et incurables de l'hospice général percevant un paquet de tabac (1919-1922). Réclamations : correspondance, rapport du commissaire de police, déclarations de perte (1919-1920).

Suspension du commerce de tabac : correspondance avec l'entrepôt (1919-1920).

1919-1922

### **Combustibles**

**5 H 38** Service du ravitaillement, charbon. –

Distribution de charbon, organisation : instructions, délibération du conseil municipal, affiche, note, coupures de presse, avis à insérer dans la presse (1914, 1917-1920) ; renouvellement des cartes de charbon : réglementation, spécimens de cartes, correspondance (1919).

Groupement des charbonniers, création : correspondance avec la ville, règlement, compte-rendu d'assemblée ; organisation de la répartition : correspondance ; règlement des indemnités : correspondance (1917-1921).

Charbon, prix de vente : calcul de la taxe, péréquation du prix du charbon, détail des prix, renseignements d'autres villes, correspondance (1917, 1919-1921).

1914-1921

**5 H 39** Service du ravitaillement, charbon. - Répartition des stocks : tableau de répartition par charbonnier, état des stocks, liste alphabétique des charbonniers, ordre de livraison, correspondance (1917-1920).

1917-1920

**5 H 40 - 5 H 41** Service du ravitaillement, charbon. - Organisation de la distribution.

1917-1921

**40** Administrations, industries et professions libérales : correspondance, notes, télégrammes, déclarations de consommation, enquêtes et rapports du commissaire de police ; réclamations : correspondance, rapports du commissaire de police (1917-1921).

**41** Commerçants et entreprises : déclarations, correspondance (1917-1920).

**5 H 42\*** Charbons, liste des stockeurs et détaillants et état des expéditions des mines (janvier 1920-janvier 1921)

1920-1921

**5 H 43\* - 5 H 48\*** Charbons, déclaration des quantités accordées aux commerces et petites industries

1919-1921

**43\*** Juillet 1919-décembre 1920 (un registre)

**44\*** Janvier-juin 1920

**45\*** Juillet 1920-juin 1921

**46\*** Juillet-décembre [ca.1919-1921]

**47\*** Juillet-décembre [ca.1919-1921]

**48\*** [Charbons, déclaration des quantités accordées, contient également le nom du médecin] (13 janvier-1<sup>er</sup> mars 1919)

**5 H 49** Service du ravitaillement. –

Charbon, échaudage des vignes : instructions, correspondance, avis à insérer dans la presse, notes, tableaux de répartition (1917-1920)

Lignites de Saint-Gély-du-Fesc, attribution : correspondance ; taxation : prix, correspondance, notes, affiche ; redevance : correspondance, relevé des livraisons (1919-1920)

Coke, attribution : instructions, correspondance, avis à insérer dans la presse (1918-1920)

Bois de chauffage, généralités : instructions, correspondance (1918-1919) ; comptabilité : état des sommes à payer (1918) ; relations avec les fournisseurs : correspondance (1918) ; régisseur municipal, nomination : arrêtés, correspondance (1918-1919)

Essence, généralités : instructions, correspondance, rapports du commissaire de Police, télégramme (1914, 1917-1918)

Pétrole, généralités : instructions, correspondance, avis à insérer dans la presse, état de la distribution, procès-verbal du commissaire de police, liste des détaillants et revendeurs (1914, 1917-1919)

1914-1920

## Produits agricoles

- 5 H 50** Service du ravitaillement, soufre, sulfate, cuivre : réglementation, bulletin de commande, déclaration et répartition des stocks, demandes, correspondance, avis à insérer dans la presse (1917-1919).

1917-1919

## ÊTRE SOLDAT

- 5 H 51** Engagements volontaires pour la durée de la guerre : instructions, correspondance, acte d'engagement, état nominatif, fiches individuelles signalétiques et états de service [dont Alsaciens-Lorrains, 2<sup>ème</sup> Régiment des zouaves de marche] (1914-1919).

Population active montpelliéraine, sursis d'appel : demandes, rapport du commissariat central, avis de concession ou de refus, actes de notification, bordereaux d'envoi, convocations (1914-1918).

Permissions militaires, demandes : correspondance (1914-1916).

Militaires des 2<sup>e</sup> Génie, 81<sup>e</sup> RI, 281<sup>e</sup> RI et 56<sup>e</sup> RA, félicitations. – Légion d'honneur, remise de médaille (1914) ; Bataille en Artois (9-11 mai 1915) : ordre général, correspondance (1915) ; Bataille de Verdun (20 août 1917)

Militaires réformés, mise à disposition : correspondance (1914, 1916).

Militaires, changement d'affectation : correspondance (octobre 1914).

Effets des soldats, retour de colis du front : correspondance, bordereaux d'envoi (1914-1916).

1914-1919

Cotes liées : **1H** Engagements volontaires 1890-1918 [par ordre chronologique]

- 5 H 52** Vendanges et permissions agricoles, organisation : correspondance, projet d'organisation, notes (1914-1916) ; offres d'emplois : correspondance, enregistrement des offres (1914-1918) ; organisation des équipes : feuilles de renseignements (1915-1916).

Permissions agricoles, demandes : instruction, correspondance (1914-1918).

1914-1918

## Déserteurs

- 5 H 53** Soldats montpelliérains, déserteurs : ordre de route, mandat d'amener, bulletin de recherche (1914-1917).

1914-1917

## Etrangers, espions

**5 H 54** Surveillance des étrangers et des espions : lettres de dénonciation adressées à la ville au sujet d'entreprises suspectes et d'allemands vivants à Montpellier, rapports de police, état des étrangers (1914-1915) ; état des étrangers pour le recrutement de 1918 (1918).

1914-1918

## Prisonniers de guerre

**5 H 55** Prisonniers de guerre, avis de captivité [classé par ordre alphabétique, lacunes U, X-Z] (1914-1919, 1921).

1914-1921

**5 H 56** Prisonniers de guerre. – Organisation des secours ; sociétés agro-alimentaires, offres de marchandises (1915-1917) ; pièces justificatives d'envois de secours (1915-1918). Prisonniers de guerre ennemis, emploi pour travaux agricoles : correspondance (1916-1917).

1915-1918

**5 H 57** Prisonniers de guerre : listes des détenus, dossiers de demandes de secours [un dossier par prisonnier], dossiers refusés (1914-1918).

1914-1918

## Blessés et mutilés

### Soldats montpelliérains soignés à l'extérieur

**5 H 58 – 5 H 59** Soldats montpelliérains, avis d'hospitalisation : correspondance entre l'Armée et la Ville de Montpellier, rapport du commissaire de Police, télégrammes, cartes postales.

1914-1915

**58** Du n°1 au n°344 (du 4 octobre au 28 décembre 1914).

**59** Du n°345 au n°609 (du 2 janvier au 16 avril 1915).



©Fonds Marius et Elise Coutarel

### Soldats soignés à Montpellier

**5 H 60 – 5 H 61** Hôpital mixte suburbain, états journaliers ou hebdomadaires des entrées.

1914-1919

**60** 28 août 1914 – 31 décembre 1916.

**61** 1 janvier 1917 – 6 mai 1919.

**5 H 62 – 5 H 63** Hôpital mixte suburbain, états journaliers ou hebdomadaires des sorties.

1914-1919

**62** 28 août 1914 – 31 décembre 1916

**63** 1<sup>er</sup> janvier 1917 – 7 mai 1919

**5 H 64 – 5 H 65** Hôpital général, états journaliers ou hebdomadaires

1914-1919

**64** entrées (28 août 1914 – juin 1919).

**65** sorties (31 août 1914 – 27 mai 1919).

**5 H 66** Hôpital complémentaire n°1 et annexe, états journaliers ou hebdomadaires des entrées (1<sup>er</sup> septembre 1914 – 26 septembre 1916) ; états journaliers ou hebdomadaires des sorties ou des évacuations (29 août 1914 – 31 août 1916).

1914-1916

**5 H 67** Hôpital complémentaire n°2 et annexe : états journaliers ou hebdomadaires des entrées, correspondance (17 août 1914 – 23 septembre 1917, s.d.) ; états journaliers ou hebdomadaires des sorties et des évacuations (29 août 1914 – 22 septembre 1917).

1914-1917

**5 H 68** Hôpital complémentaire n°3 et annexe, états journaliers ou hebdomadaires des entrées (21 août 1914 – 6 décembre 1916) ; états journaliers ou hebdomadaires des sorties (4 septembre 1914 – 11 décembre 1916).

1914-1916

**5 H 69** Hôpital complémentaire n°10 et annexe, états journaliers ou hebdomadaires des entrées (1<sup>er</sup> septembre 1914 – 30 mars 1919) [lacune 4<sup>ème</sup> trimestre 1917] ; états journaliers ou hebdomadaires des sorties (1<sup>er</sup> septembre 1914 – 11 septembre 1914, 20 janvier 1917 – 26 mars 1917, septembre 1917, 1<sup>er</sup> février 1918 – 12 avril 1919).

1914-1919

**5 H 70 – 5 H 71** Hôpital temporaire n°24, états journaliers ou hebdomadaires

1914-1919

**70** entrées (2 septembre – 30 décembre 1914, 6 janvier 1915 – 29 janvier 1919).

**71** sorties (19 septembre 1914 – 29 janvier 1919).

**5 H 72 – 5 H 73** Hôpital complémentaire n°43, états journaliers ou hebdomadaires

1914-1919

**72** entrées (1<sup>er</sup> septembre – 23 décembre 1914, 20 août 1916, 7 décembre 1916 – 19 février 1919, 10 mai – 30 mai 1919).

**73** sorties (7 septembre 1914 – 27 mai 1919) [lacunes : 26 août – 31 décembre 1916].

- 5 H 74** Hôpital temporaire n°44, états journaliers ou hebdomadaires des entrées (6 septembre 1914 – 30 décembre 1918) [lacunes : avril 1915, juin-novembre 1915, février 1916, septembre-décembre 1916, janvier-août 1917, juin-août 1918] ; états journaliers ou hebdomadaires des sorties (15 septembre 1914-31 décembre 1918) [lacunes : avril-novembre 1915, 1916, janvier-16 septembre 1916, juin-août 1918].
- 1914-1918
- 5 H 75** Hôpital complémentaire n°48, états journaliers ou hebdomadaires des entrées (27 mars 1915 – 13 janvier 1919) ; états journaliers ou hebdomadaires des sorties (1<sup>er</sup> avril 1915 – 13 janvier 1919).
- 1915-1919
- 5 H 76** Dépôt des convalescents [Hôpital complémentaire n°49], états journaliers ou hebdomadaires des entrées et sorties (décembre 1914), états journaliers ou hebdomadaires des entrées (1915). Petit Séminaire, états journaliers ou hebdomadaires des sorties (26 septembre 1914 – 29 octobre 1914).
- 1914-1915
- 5 H 77** Dépôt des convalescents [Hôpital complémentaire n°49], états journaliers des sorties (1915).
- 1915
- 5 H 78** Dépôt des convalescents [Hôpital complémentaire n°49] et Centre des Réformés, états journaliers ou hebdomadaires des entrées (janvier-mars 1916), états journaliers ou hebdomadaires des sorties (janvier-mars 1916).
- 1916
- 5 H 79** Hôpital complémentaire n°49, états journaliers ou hebdomadaires des entrées (26 août 1916 – 5 mai 1919) ; états journaliers ou hebdomadaires des sorties (26 août 1916 – 5 mai 1919).
- 1916-1919
- 5 H 80** Hôpital auxiliaire n°3, états journaliers ou hebdomadaires des entrées (1<sup>er</sup> septembre 1914 – 31 décembre 1916) ; états journaliers ou hebdomadaires des entrées et sorties (1917-1918) ; états journaliers ou hebdomadaires des sorties (28 août 1914 – 31 décembre 1916, 3 janvier – 18 janvier 1919).
- 1914-1919
- 5 H 81** Hôpital auxiliaire n°105, états journaliers ou hebdomadaires des entrées (24 août 1914-30 décembre 1914, 25 décembre 1914-31 décembre 1915, janvier 1919) ; états journaliers ou hebdomadaires des entrées et sorties (1916-1918) ; état des blessés sortant (29 août 1914 – 14 novembre 1914, juin 1915-6 mars 1919). Etat des mutilés serbes en rééducation (octobre 1918).

Hôpital bénévole n°54 bis, états journaliers ou hebdomadaires des entrées (25 février 1915 – juin 1917) ; état des blessés sortant (20 avril 1915 – 15 juillet 1917).

1914-1919

**5 H 82** Hôpital de Palavas, états journaliers ou hebdomadaires des entrées (19 septembre 1914 – 26 décembre 1914, 6 février 1915 – 18 décembre 1915, 1916-1917) [lacunes : mars-août 1917, décembre 1917] ; états journaliers ou hebdomadaires des sorties (10 juillet 1915 – décembre 1916, 1917) [lacunes : mars-août 1917, décembre 1917].

Blessés, transferts vers d'autres hôpitaux (7 septembre 1914 – 31 octobre 1914).

Ecole professionnelle des blessés, état des élèves (août 1915 – mars 1916).

Dépôt des soldats aveugles, états journaliers ou hebdomadaires des entrées (4 octobre 1915 – 16 janvier 1916).

Ambulance Elisabeth, état des malades soignés dans l'ambulance (mai 1915 – juin 1915).

Hôpital annexe du 56<sup>ème</sup> Régiment d'artillerie, état des blessés en traitement (3 septembre 1914 – 13 octobre 1914).

Etat des soldats blessés par régiment (s.d.).

29<sup>ème</sup> Régiment des Dragons, états journaliers ou hebdomadaires des militaires blessés en traitement à Montpellier (octobre 1914 – janvier 1915).

Hôpital militaire belge, fiche de renseignement sur les militaires belges en traitement (12 juin 1916).

[Hôpital non identifié] état journalier des sorties (29 juin 1915).

1914-1919

**5 H 83** Service des blessés, demandes de renseignement sur les blessés en traitement dans les hôpitaux montpelliérains : correspondance, notes, télégrammes (1914-1916).

1914-1916

## **Morts et disparus**

### **Soldats montpelliérains disparus**

**5 H 84** Soldats montpelliérains, avis de disparition [classé par ordre alphabétique, lacunes X-Z].

1914-1923

### **Soldats montpelliérains décédés**

**5 H 85 – 5 H 87** Soldats montpelliérains, décès à transcrire sur les registres d'état civil de Montpellier : actes et avis de décès, notes, extrait des minutes du greffe du Tribunal d'instance civil [classement alphabétique].

1914-1924

85 1914-1917

86 1918-1920

87 1921-1924

**5 H 88** Bureau militaire, soldats montpelliérains décédés. - Enregistrement du courrier arrivé (1914-1920). *Le Laurier de Montpellier 1914-1918* » [journal catholique] : article du Cardinal de Cabrières, liste des soldats montpelliérains décédés (s.d.).

1914-1920

**5 H 89 – 5 H 92** Soldats montpelliérains décédés, enregistrement de la correspondance : avis de décès, télégrammes, minutes du commissariat central, correspondance, fiche de renseignement, avis d'inhumation, transcriptions de décès.

89 Du n°1 au n°100 (septembre-octobre 1914), du n°101 au n°200 (novembre-décembre 1914), du n°201 au n°300 (décembre 1914-février 1915), du n°301 au n°400 (février-avril 1915), du n°401 au n°500 (avril-juin 1915), du n°501 au n°600 (juin-août 1915).

1914-1915

90 Du n°601 au n°700 (août-novembre 1915), du n°701 au n°800 (novembre 1915-mars 1916), du n°801 au n°900 (mars-juin 1916), du n°901 au n°1000 (juin-septembre 1916), du n°1001 au n°1100 (septembre-décembre 1916).

1915-1916

91 Du n°1101 au n°1200 (janvier-juin 1917), du n°1201 au n°1300 (juillet 1917-février 1918), du n°1301 au n°1400 (février-août 1918).

1917-1918

92 Du n°1401 au n°1500 (août-novembre 1918), du n°1501 au n°1600 (novembre 1918-mars 1919), du n°1601 au n°1700 (mars 1919-août 1920), du n°1701 au n°1800 (août 1920-décembre 1924).

1918-1924

**5 H 93** Livrets et fascicules de mobilisation, plaques d'identification de militaires disparus et décédés (ca.1914-1918).

Livrets militaires et fascicules de mobilisation : Boze, Jean (classe 1912) ; Butterlin, Charles (classe 1900) ; Calmès, Marie Pierre (classe 1890) ; Chassefière, Antonin (classe 1904) ; Chauvet, Laurent (classe 1909) ; Coulet, Aimé (classe 1914) ; Enjalbert, Eugène (classe 1911) ; Fournier, Edouard (classe 1904) ; Gineste, Barthélémy (classe 1912) ; Istric, Pierre (classe 1912) ; Labrosse, Hugues (classe 1899) ; Martin, Baptistin (classe 1912) ; Martin, Louis (classe 1914) ; Meironeinc, Pierre (classe 1912) ; Pastre, Jean (classe 1912) ; Roustan, Paul (classe 1906) ; Sibra, Fernand (classe 1909) ; Soulane, Fernand (classe 1907).

Livret de solde : Rainard, Edouard (classe 1907).

Plaques d'identification : Bourgoïn, Pierre (classe 1901) ; Bremond, François (classe 1912) ; Grégoire, Gilaire Léon (classe 1906) ; Vercier, Paul (classe 1906).

2 enveloppes scellées au nom de Pascal Ferdinand et d'Estève, Pierre.

Objets appartenant aux militaires, affichage pour identification : correspondance, modèle d'affiche (1922).

1914-1922

**5 H 94** Militaires décédés, liquidation des successions : correspondance, modèle de formulaire ; envoi des effets personnels à la famille, réclamations : correspondance (1914-1919).

1914-1919



## Soldats décédés à Montpellier

- 5 H 95** Militaires hospitalisés dans les formations sanitaires de Montpellier : avis de décès, notes de l'administration militaire permettant d'établir les actes, notes de service de l'hôpital [classement alphabétique] (1914-1916).

1914-1916

- 5 H 96** Militaires hospitalisés dans les formations sanitaires de Montpellier : avis de décès, notes de l'administration militaire permettant d'établir les actes, notes de service de l'hôpital (1917-1921) ; Hôpital belge de Montpellier : avis de décès (1916-1918) ; militaires étrangers hospitalisés dans les formations sanitaires de Montpellier : avis de décès (1917-1919) [classement alphabétique].

1917-1921

## Morts pour la France

- 5 H 97** Fichier de recensement des Morts pour la France [ca. 1914-1918] [classement alphabétique]  
1711 fiches contenant chacune au recto : n° de la fiche, Nom, Prénoms, Régiment, adresse à Montpellier, date et/ou lieu de décès ; au verso : situation familiale et nombre d'enfants à charge.

[1914-1918]

- 5 H 98** Militaires décédés, attribution de la distinction « Mort pour la France » : enregistrement [2 cahiers] (1914-1920), correspondance (1919-1920), statistiques par profession (1919).

1914-1920

## Informations aux familles

- 5 H 99** Soldats montpelliérains, informations à transmettre aux familles : instructions, minutes du commissariat central, télégrammes, correspondance (1914-1919, 1921-1923, 1927).

1914-1927

Cotes liées : **12 Fi 4** Formalités à remplir pour se procurer des nouvelles des militaires de tous grades présents aux armées, affiche, 1914.

**12 Fi 7** 2ème Tableau indiquant la première destination à donner à la correspondance adressée aux militaires de tout grade : officiers, sous-officiers et hommes de troupes des quartiers généraux, états-majors, services et corps de troupe existant en temps normal ou constitués la mobilisation sur le territoire national, 1914.

**12 Fi 84** Photographie de la garnison de Montpellier, musique du 56<sup>e</sup> Régiment d'artillerie, ca. 1914.

## ASSISTANCE ET ŒUVRE DE GUERRE

### Hôpitaux militaires

#### 5 H 100 Hôpitaux militaires complémentaires. –

Création : tableaux des services hospitaliers de la 16<sup>e</sup> région militaire, liste des hôpitaux militaires et de leurs annexes dans l'Hérault, instruction (1914) ; organisation du service de santé : correspondance (1914-1915, 1918) ; réception des blessés et mutilés de guerre : correspondance (1915) ; gestion des hôpitaux, commandes de fournitures : correspondance (1914, 1916-1918) ; cessation d'activité : correspondance (1919).

Personnel des hôpitaux : états nominatifs du personnel nourri à l'hôpital (1918), état de service du médecin roumain Tomesco (ca.1917).

Réquisitions faites par l'Armée [un dossier par hôpital : n°1-3, 10, 43-44, 48-49, auxiliaire n°3] : inventaire du matériel et du mobilier réquisitionné, procès-verbal de réquisition, acte de notification, ordre de réquisition, correspondance ; transformation des locaux et remise en état : correspondance (1914-1919).

Déversement des eaux usées, plaintes du voisinage [un dossier par hôpital : n°24, 49 et 54 bis] : correspondance, rapports (1914-1918).

Hôpital d'Evian « Salle Montpellier », prêt de tableau pour décorer la salle : correspondance (1917-1919) ; attribution de subvention : correspondance, délibération du conseil municipal (1917).

1914-1924, 1926

Cote liée : **12 Fi 70** Hôpitaux militaires de Montpellier (s.d.).

#### 5 H 101 Hôpital militaire complémentaire n°10. -

Rétrocession et remise en état des locaux : délibération du conseil municipal, rapports du directeur de la voirie et de l'architecte, devis, mémoires, notes, plans, décompte général des travaux, soumission, inventaire du matériel et du mobilier restant à remplacer (1916-1921).

Dégradation des bâtiments, indemnités à verser : décision du ministre, délibération du conseil municipal, correspondance, récapitulation des indemnités, réparation du mobilier abîmé, remplacement des objets disparus, décomptes (1919-1926) ; Litiges entre la Ville et l'Etat : correspondance, délibération du conseil municipal, jugement du tribunal, rapport d'huissier, mémoire ampliatif de la cour de cassation, paiement des honoraires de l'avocat (1923-1924).

1916-1926

### Réfugiés et évacués

#### 5 H 102 Service des réfugiés, organisation et gestion : instructions préfectorales, courriers arrivés dans le service (1914-1923).

1914-1923

#### 5 H 103 Service des réfugiés, prêts de matériels : correspondance, notes, factures, feuilles d'inventaires des objets prêtés (1914-1919, 1921) ; remboursement des réquisitions : correspondance, décompte des sommes à payer (1914-1915).

1914-1921

**5 H 104** Service des réfugiés, mise à disposition de logement [répertoires contenant les coordonnées des réfugiés et des propriétaires mettant des logements à disposition] (1919-1921).

1919-1921

## **Assistance**

### **Pensions militaires et pécules de guerre**

**5 H 105** Secours aux militaires montpelliérains nécessiteux [un dossier par demande] : correspondance, procès-verbal d'enquête (1915-1919).

Blessés soignés dans les formations sanitaires de Montpellier, attribution de secours : correspondance (1914-1916).

1914-1919

**5 H 106** Pécule de guerre, attribution. – registres d'inscription (1914-1916, 1919-1920, 1925).

1914-1925

**5 H 107** Pécule de guerre, attribution. – dossiers de demandes des militaires et des ayants-droits : texte réglementaire, enregistrement, correspondance entre la Ville et l'administration militaire, bordereaux d'envoi, acte de décès, avis de disparition, certificats provisoires d'attribution, ordre de paiement, notes ; demandes rejetées : correspondance, pièces justificatives (1919).

1919

### **Secours aux familles et orphelins**

**5 H 108** Distribution de secours à la population civile : enregistrement de la nourriture distribuée, délibérations du conseil municipal, notes (1914-1915).

1914-1915

**5 H 109** Allocations aux familles de mobilisés, distribution de secours : instructions, demandes, lettres de délations bordereaux des déclarations transmises à la Préfecture [par canton 1918] (1914-1919).

Certificats d'admission à l'allocation aux descendants des militaires rappelés sous les drapeaux et à l'allocation temporaire aux retraités de l'Etat [par ordre alphabétique] (1919-1920) ;

Orphelins de la Guerre, attribution de secours et bourses : instructions du Préfet, correspondance, rapport de police, extrait d'actes de naissance, liste des garçons en âge d'être admis aux écoles professionnelles (1914-1918).

Militaires libérés provisoirement, rappelés sous les drapeaux et réformés, attribution de secours : états nominatifs (1914-1915).

1914-1919

## Associations d'aides

**5 H 110** Œuvres de guerre, généralités : correspondance, notes, délibérations du conseil municipal (1914-1916, 1918).

Associations d'aide et de secours [dont : Association générale des mutilés de guerre de l'Hérault, abri du soldat, Ligue française, œuvre des orphelins de la guerre, Comité d'aide aux agriculteurs des régions dévastées, Œuvre du vin aux soldats, Œuvre des pupilles de l'école publique, Union des aveugles de guerre, Parrainage d'un filleul de guerre] : correspondance, demandes de subvention, rapport d'activité, compte-rendu moral et financier, membres du bureau, coupures de presse, récépissé d'envois de mandat, carton d'invitation (1914-1931).

Marrons d'Inde, récolte : liste des ramasseurs, reçus pour récolte, note du ministère de l'agriculture, bordereau d'envoi des marchandises (1917-1918) [sert dans la fabrication d'un ersatz de savon, et sert également dans l'armement en remplacement du riz et du maïs dans la fabrication d'alcool et d'acétone].

*[Contient également un exemplaire du journal « le pays de Genappe en exil » n°7, juillet 1918 et « Le Réfugié en Algérie » Bulletin du comité de secours du département d'Alger aux réfugiés belges et français avril 1915]*

1914-1931

Cotes liées : **12 Fi 23** Reconstitution du Foyer, La reconstitution du foyer, depuis un an, fournit gratuitement aux habitants des communes dévastées par l'ennemi les meubles simples, la literie, le linge, les ustensiles de vie courante indispensables pour utiliser les abris déjà construits par les œuvres privées, les départements ou l'Etat (s.d.) [1916] [fond vert avec étoile blanche].

**12 Fi 72** La cocarde du souvenir, Œuvre de la reconnaissance des tombes des militaires et marins morts pour la patrie, sous le haut patronage de Poincaré, Président de la République (s.d.).

**5 H 111** Souscriptions du personnel municipal : liste nominative par service, correspondance (1914-1918, 1920).

1914-1920

**5 H 112** Journées commémoratives, organisation : rapport général sur les journées commémoratives organisées pendant la période de guerre, état des recettes, constitution des équipes, badge de vendeuse (1915-1916, 1919)

*dont par ordre chronologique* : Journée 75 (7 février 1915), Journée de l'orphelinat des armées (20 juin 1915), Journées des éprouvés de la guerre (10 et 13 octobre 1915), Journée serbe (2 juillet 1916), Journée de l'Hérault (15 octobre 1916), Journées nationales des orphelins (1<sup>er</sup> et 2 novembre 1916), Fête en l'honneur des morts de la Grande Guerre (2 novembre 1919), Journée du secours national (30 mai 1915), Fête nationale dite « du petit drapeau belge » (s.d.), vente au profit de l'armée d'Afrique et des troupes coloniales (s.d.).

Journée du Poilu (25-26 décembre 1915), organisation : correspondance, cartes de visite, souscription, carnet de bons de souscription, liste des souscripteurs, avis à faire paraître dans la presse, état des recettes ; comptes de recette : répartition des fonds, décomptes, notes (1915-1916)

1915-1919

Cotes liées : **12 Fi 2-3** Fête nationale du 14 juillet 1914 (10 juillet 1914)

- 12 Fi 22** Journée Serbe, organisation à la demande du gouvernement de la République par le comité du secours national, 2 juillet [1916].
- 12 Fi 54** Fête nationale du 11 novembre
- 12 Fi 85** Gala du 2ème Génie, Programme de la soirée de gala du 2ème génie, 1917.

## **SORTIR DE LA GUERRE**

### **Fin de la Guerre**

**5 H 113** Fin de la guerre. – Ouverture des frontières : télégrammes (1918) ; visite de la délégation américaine de la Croix Rouge : correspondance (1918) ; condamnation à mort du soldat Henry Maurin, demande de recours en grâce : lettre du Président Poincaré, correspondance (1918). Armistice, rumeur et déclaration de paix : télégramme, délibération du conseil municipal, correspondance (1918-1919) ; réception des troupes de la garnison, vote de crédit supplémentaire : correspondance, délibération du conseil municipal (1919). Armée américaine, accident de voiture de Gaston Serrouil [civil montpelliérain, 13 ans] : correspondance, rapport de police (1919).

1918-1919

### **Démobilisation**

**5 H 114** Primes de démobilisations : bordereau d'envoi des demandes de paiement (22 avril-30 avril 1919).

1919

**5 H 115** Primes de démobilisations : bordereau d'envoi des demandes de paiement (2 mai 1919-5 février 1920) ; réclamations : correspondance (14 février-9 août 1919).

Militaires démobilisés : avis de renvoi dans leurs foyers, instructions (1<sup>er</sup> septembre-3 décembre 1919).

1919-1920

**5 H 116** Primes de démobilisations : enregistrement du courrier (1919-1920).

1919-1920

### **Retour des corps**

**5 H 117** Inhumations des corps de militaires au cimetière de Montpellier, instructions : textes réglementaires, extrait du Journal Officiel, délibération du conseil municipal, prescriptions générales relatives aux honneurs à rendre aux militaires Morts pour la Patrie (1920-1921) ; organisation des cérémonies funèbres : correspondance (1922-1924) ; autorisations de transferts de corps : correspondance, formulaires de demande [vierge] (1914-1936).

Exhumations et transferts de corps, dispositions applicables aux maladies transmissibles : copies de textes législatifs, bons de transferts de personnes décédées atteintes de maladies contagieuses, correspondance (1918).

Militaires français et allemands décédés, inhumations à Montpellier : envoi de renseignements (1939-1943).

Cimetière Saint-Lazare, regroupement des sépultures de militaires : liste de tous les soldats français et étrangers ayant droit ou non à une sépulture perpétuelle [sections S.M.N, H.S, O.S, L.S.G, R.S.I] (1938) ; plan de l'ancien et nouveau cimetière militaire avec emplacement des tombes militaires (s.d., ca. 1920) ; agrandissement : relevé des dépenses, demandes de participation financière aux administrations (1918-1926).

Attribution de concessions militaires, indemnités dues à la ville : correspondance (1928, 1930-1938).

1914-1943

Cote liée : **12 Fi 83** Cimetière Saint-Lazare, concessions militaires (s.d.).

#### **5 H 118** Inhumations, exhumations et transferts des corps de militaires au cimetière de Montpellier. -

Militaires et victimes civiles de la Guerre 1914-1918 à exhumer, transfert de corps : demandes, coupures de presse du journal l'Eclair (1923, 1926) ; Militaires serbes à exhumer : correspondance, télégramme, liste (1928).

Cimetière Saint-Lazare et cimetière de Celleneuve, carrés israélite et protestant : état des militaires ou marins inhumés [liste par nationalité, par date, par carré militaire] (1914-1919, 1921-1922).

Militaires à exhumer aux frais de l'Etat : listes, télégrammes, correspondance, programme des exhumations (1923).

Transports de corps de militaires, organisation des convois : listes, notes, enregistrement des convois, avis de décès, demandes de transport aux frais de l'Etat, (1914-1919, 1921-1922).

Fête de la Toussaint, entretien du cimetière : correspondance (1923). Souvenir Français, entretien des sépultures militaires : correspondance, décomptes financiers ; entretien du monument aux morts : plainte de Montpelliérains ; pose de plaques : litige (1922).

1914-1928

### **Récompenses honorifiques**

#### **5 H 119** Citations et distinctions militaires : instructions ministérielles et préfectorales, télégramme, correspondance relative à l'application des instructions (1915-1916).

Médaille militaire, certificat d'attribution à titre posthume : extrait du Journal Officiel, état nominatif des titulaires du diplôme des Morts pour la Patrie (1920-1922).

Tableau d'honneur du personnel municipal. - Liste du personnel municipal [par service] mort pour la Patrie, liste du personnel ayant reçu la Légion d'honneur et la médaille militaire, citations, correspondance en vue de l'attribution de distinctions honorifiques (1921-1922).

Cartes du combattant, distribution : procès-verbal, correspondance (1928-1932), cartes du Combattant délivrées par l'Office National du combattant (ca.1930) [dont certaines avec photographie] classées par ordre alphabétique [lacunes Q, U, W-Z].

1915-1922

Cotes liées : **12 Fi 77** Diplôme de participation à l'emprunt de la défense nationale, 1915.

**12 Fi 78** Médaille commémorative de la guerre 1914-1918 du Royaume de *Belgique*, Brevet d'attribution décerné au soldat Staelens Bestloni [?] (1919). Brevet en exécution de l'arrêté-Royal du 14 juillet 1919, instituant un insigne distinctif interallié, destiné à entretenir et conserver les sentiments d'étroite camaraderie qui, après avoir fait sur les champs de

bataille la force des Armées du Droit, assureront dans la paix la grandeur des Nations Alliées par l'union dans le souvenir... le 30 août 1919

**12 Fi 79-82** Diplôme des soldats morts pour la France, Diplôme d'honneur offert par l'union des grandes associations françaises à toutes les familles des soldats morts pour la France, dessin de J. Coraboeuf. (s.d.)

## Monument aux morts et commémorations

**5 H 120** Monument aux morts de la guerre 1914-1918. –

Liste préparatoire des noms à inscrire, liste des employés municipaux « Morts pour la France » (ca.1922), liste supplémentaire (ca. 1929). Réclamations des familles : correspondance, minutes, transcriptions d'acte de décès, certificats de décès (1922-1923), coupures de presse (1919, 1922).

Inauguration : carton d'invitation, réponses à l'invitation, prescriptions pour le cérémonial militaire de la fête, plan du défilé des troupes (1923).

Livre d'Or des Morts pour la France. - Projet à caractère commercial, mise en garde : coupure de presse, correspondance (1915), proposition de loi : correspondance, projet de loi (1918) ; Liste des personnes nées ou résidentes à Montpellier à inscrire : correspondance (1929, 1935, 1938).

Diplôme d'honneur aux familles de militaires Morts pour la France, attribution : instructions préfectorales, correspondance, invitation à recevoir le diplôme, liste des familles recevant un diplôme, répertoire des diplômes des Morts pour la France, état nominatif [contient 254 personnes] (1915-1917, 1919).

1915-1938

Cotes liées : **12 Fi 110** Projet de plaques commémoratives pour inscription des noms des militaires sur le monument aux morts (1922)

## Solidarité et reconstruction

**5 H 121** Actions de solidarité. –

Parrainages et marrainages des villes dévastées. – Adoption des villes de Noyon (Aisne), Herpy (Ardennes), Vermelles (Pas-de-Calais), Braine (Aisne) et Ciry-Salsogne (Aisne) : correspondance, délibération du conseil municipal, notes, coupure de presse (1919-1923) ; villes dévastées, demandes de secours : correspondance (1919-1923).

Associations de charité, demandes de secours : correspondance, statuts (1920) ; dénomination des noms de rues de la Ville en souvenir de soldats des 281e et 296e régiments morts au combat : délibération du conseil municipal de la ville de Vermelles (1920) ; attributions de secours aux villes françaises particulièrement touchées par la guerre 1914-1918 : correspondance, état des comptes (1930). Projet d'encyclopédie des régions dévastées, contribution de Montpellier : correspondance, documentation (1929). Edification de plaques et monuments commémoratifs : attribution de subvention (1916-1923). Monument national aux infirmières victimes de guerre, demande de subvention refusée : correspondance, documentation (1934). IXe congrès national des mutilés, demande de subvention refusée : correspondance, documentation (1926).

Aide financière, emprunts de guerre : appel à souscription, télégramme, correspondance (1916, 1918).

1916-1938

**5 H 122** Musée de la Guerre. – Projet : correspondance (1915-1918) ; instructions préfectorales : copies pour information (1914-1920) ; formulaires administratifs utilisés pendant la période de guerre :

modèles (1914-1919) ; documentation : cartes géographiques, articles de presse (1914-1920) ; employés municipaux et membres du conseil municipal décédés : extraits des délibérations du Conseil municipal (1914-1915).

1914-1920

- Cotes liées :
- 12 Fi 15-17** Changement de l'heure, Ministère de l'intérieur, 1915.
  - 12 Fi 27** Visa des affiches et placards, arrêté de la Préfecture de l'Hérault, 12 juillet 1916.
  - 12 Fi 55** Police des établissements publics, arrêté préfectoral réglementaire du 4 mai 1920.
  - 12 Fi 67** Drapeaux et décorations militaires des pays alliés (s.d.).
  - 12 Fi 111** Chant de Patriotisme et de Civilisation, 1915.



**Sous-série**

**12 Fi**

**Documents figurés relatifs à la  
Guerre 1914-1918**

**Répertoire méthodique**

**12 Fi 1 – 12 Fi 117**

**PRESENTATION DU FONDS – 12 Fi**

| <b>1. Zone d'identification</b>   |  |
|---|--|
| <i>1.6. référence</i>   | FR AC 34172 / 12Fi   |
| <i>1.7. intitulé / analyse</i>  | Répertoire numérique détaillé de la sous-série 12 Fi – Documents figurés relatifs à la Guerre 1914-1918.   |
| <i>1.8. Dates</i>   | 1914-1922  |
| <i>1.9. Niveau de description</i>                                       | Article  |
| <i>1.10. Importance matérielle et support de l'unité de description</i> | 117 articles. Les formats indiqués dans les analyses sont en centimètre.   |
| <b>2. Zone de contexte</b>  |  |
| <i>2.1 Nom du producteur</i>  | Ville de Montpellier   |
| <i>2.2. Histoire administrative, notice historique</i>                  |  |
| <i>2.3. Modalités d'entrée</i>  | Versement (12 Fi 1 – 12 Fi 88, 12Fi 110 – 12 Fi 117), achat (12 Fi 89 – 12 Fi 109)   |
| <b>3. Zone du contenu et de la structure</b>                            |  |
| <i>3.1. Présentation du contenu</i>                                     | Les articles se composent d'affiches officielles publiées par les administrations (ministère, préfecture, mairie), de diplômes commémoratifs, de cartes postales (correspondance privée entre un militaire en cantonnement à Montpellier et sa femme domiciliée à Millau).<br><br>Les affiches reclassées dans la sous-série 12Fi ont toutes été numérisées. |
| <i>3.2. Evaluation, tris, éliminations, sort final</i>                  | L'intégralité des documents a été conservée.   |
| <i>3.3. Accroissement</i>   | Sous-série close   |
| <i>3.4. Mode de classement</i>  | Les affiches, diplômes, cartes postales, etc. ont été extraits des articles de la sous-série 5H.<br><br>Les affiches ont été classées par types de document : affiches, diplômes, plans, photographies et cartes postales, chants patriotiques. Puis par date et par ordre alphabétique.   |
| <b>4. Zone des conditions d'accès et d'utilisation</b>                  |  |
| <i>4.1. Conditions d'accès</i>  | Archives publiques communicables conformément à la loi du 15 juillet 2008.   |
| <i>4.2. Conditions de reproduction</i>                                  | Reproduction et utilisation selon le règlement en vigueur des Archives municipales de Montpellier.   |

|  |   |
|--|---|
| 4.3. Langue et écriture des documents                          | Français  |
| 4.4. Caractéristiques matérielles et contraintes techniques    | Affiches acides très fragiles même après restauration.  |
| 4.5. Instrument de recherche                                   |   |
| <b>5. Zone des sources complémentaires</b>                     |   |
| 5.2. Existence et lieu de conservation des originaux et copies |   |
| 5.3. Sources complémentaires                                   | Répertoire numérique détaillée de la sous-série 5 H – Guerre 1914-1918<br>1PER8 – Poil et Plume, journal du 81 <sup>e</sup> RI<br><br>Etat des sources <i>La Grande guerre (1914-1918) aux Archives départementales de l'Hérault</i>  |
| 5.4. Bibliographie   | Voir bibliographie du répertoire numérique détaillée de la sous-série 5 H – Guerre 1914-1918  |
| <b>6. Zone des notes</b>                                       |   |
| 6.1. Notes   |   |
| <b>7. Zone du contrôle de la description</b>                   |   |
| 7.1. Notes de l'archiviste                                     |   |
| 7.2. Règles ou conventions                                     | Cet instrument de recherche a été élaboré conformément aux recommandations des ouvrages suivants :<br>- Association des Archivistes Français, <i>Abrégé d'archivistique</i> , 2007, 315p.<br>- ISAD(G) : Norme Générale de Description Archivistique, 2 <sup>ème</sup> édition, Ottawa, 2000. |
| 7.3. Dates de la description                                   | Juillet 2016  |

## Préparer et faire face à la Guerre

- 12 Fi 1**      **Disposition concernant les étrangers, décret du Président de la République, août 1914.**  
Affiche, 1914, Imprimé, 74 x 50  
*Lié à : 5 H 1*
- 12 Fi 5**      **Interdiction consommation de l'absinthe**  
*Arrêté de la Préfecture de l'Hérault du 17 août 1914*  
Affiche, 1914, Imprimé, 56 x 45  
*Lié à : 5 H 1*
- 12 Fi 6**      **Prohibition de sortie, de ré-expropriation en suite d'entrepôt, de transit des produits et objets nécessaires aux armées**  
*Arrêté de la Préfecture de l'Hérault du 1er août 1914*  
Affiche, 1914, Imprimé, 73 x 50  
*Lié à : 5 H 1*
- 12 Fi 7**      **2<sup>ème</sup> Tableau indiquant la première destination à donner à la correspondance adressée aux militaires de tout grade : officiers, sous-officiers et hommes de troupes des quartiers généraux, états-majors, services et corps de troupe existant en temps normal ou constitués la mobilisation sur le territoire national.**  
Affiche, 1914, Imprimé, 112,5 x 75  
*Lié à : 5 H 1*
- 12 Fi 8**      **Discours de M. Ribot**  
*Chambre des députés, extrait du procès-verbal de la séance du vendredi 12 novembre 1915, discours [relatif à l'emprunt] de M. Ribot [Alexandre Ribot, Ministre des Finances]*  
Affiche, 1915, Imprimé, 111 x 89,5  
*AC : 3 H 292 ; Lié à : 5 H 1*
- 12 Fi 14**      **Taisez-vous !**  
*Méfiez-vous ! Les oreilles ennemies vous écoutent. Prescription de la circulaire du Ministre de la Guerre en date du 28 octobre 1915.*  
Affiche, 1915, Imprimé, 40 x 28,5  
*AC : 3 H 292 ; Lié à : 5 H 1*
- 12 Fi 18**      **Déclaration du gouvernement lue le 14 septembre 1916 au Sénat par M. René Viviani, Garde des Sceaux, Ministre de la Justice et à la Chambre des Députés par le Président du Conseil, Ministre des Affaires étrangères, Aristide Briand.**  
Affiche, 1916, Imprimé, 96 x 65  
*AC : 3 H 292 ; Lié à : 5 H 1*
- 12 Fi 28**      **Circulation dans la zone des armées, arrêté du Général Commandant en Chef des Armées française du Nord et du Nord-Est du 15 mars 1917.**  
Affiche, 1917, Imprimé, 88,5 x 56  
*AC : 3 H 292 ; Lié à : 5 H 1*

**12 Fi 29**    **Déclaration des biens et intérêts privés en pays ennemis et occupés, formalités à remplir.**  
*Signée par le Président du Conseil, Ministre des Affaires étrangères, A. Ribot.*

Affiche, 1917, Imprimé, 97,5 x 63,5

*AC : 3 H 292 ; Lié à : 5 H 1*

#### **Moyens humains**

**12 Fi 33**    **Recensement et avis aux hommes de 16 à 60 ans non présents sous les drapeaux, 5 mai 1917.**

Affiche, 1917, Imprimé, 97 x 64,5

*AC : 3 H 292 ; Lié à : 5 H 2*

**12 Fi 71**    **Inspection des Hommes en sursis**

*Avis de la Préfecture de l'Hérault*

Affiche, s.d., Imprimé, 65 x 50

*AC : 3 H 292 ; Lié à : 5 H 2*

#### **Moyens matériels, réquisitions**

**12 Fi 32**    **Ravitaillement de l'Armée, récoltes de 1917, camionnage du vin**

Affiche, 1917, Imprimé, 32,5 x 25

*AC : 3 H 292 ; Lié à : 5 H 7*

**12 Fi 37-38**    **Ordre de réquisition du 4 mai 1918, chevaux et mulets, 3ème canton.**

Affiche, 1918, Imprimé, 81 x 72,5

*AC : 4H ; Lié à : 5 H 3*

**12 Fi 39**    **Prix de vente des denrées alimentaires, 4 octobre 1918**

Affiche, 1918, Imprimé, 42,5 x 32,5

*AC : 3 H 292 ; Lié à : 5 H 6*

**12 Fi 47**    **Vente des œufs**

*Arrêté préfectoral du 11 novembre 1918*

Affiche, 1918, Imprimé, 45 x 33

*AC : 3 H 292 ; Lié à : 5 H 6*

**12 Fi 74**    **Ordre de réquisition des chevaux et mulets pour le 21 juin, 1er canton**

Affiche, s.d., Imprimé, 54,5 x 72

*AC : 4H ; Lié à : 5 H 3*

**12 Fi 75**    **Ordre de réquisition des chevaux et mulets pour le 3 mai, 2ème canton**

Affiche, s.d., Imprimé, 81 x 72,5

*AC : 4H ; Lié à : 5 H 3*

**12 Fi 70      Hôpitaux militaires de Montpellier**

Affiche, s.d., Imprimé, 45 x 28

*AC : 3 H 292 ; Lié à : 5 H 11*

**Régies municipales, mercuriales**

**12 Fi 42      Réglementation de la vente de la viande à la cheville et en demi-gros**

*Arrêté préfectoral du 12 octobre 1918*

Affiche, 1918, Imprimé, 55,5 x 44,5

*AC : 3 H 292 ; Lié à : 5 H 15*

**12 Fi 48      Vente, consommation et circulation de la viande de porc**

*Décret préfectoral du 1er octobre 1918*

Affiche, 1918, Imprimé, 65 x 50

*AC : 3 H 292 ; Lié à : 5 H 16*

**12 Fi 49      Commission départementale de fixation des prix normaux**

*18 août 1919*

Affiche, 1919, Imprimé, 65 x 50

*AC : 3 H 292 ; Lié à : 5 H 14*

**12 Fi 50      Commission départementale de fixation des prix normaux**

*15 septembre 1919*

Affiche, 1919, Imprimé, 65 x 50

*AC : 3 H 292 ; Lié à : 5 H 14*

**12 Fi 51      Commission départementale de fixation des prix normaux**

*24 octobre 1919*

Affiche, 1919, Imprimé, 65 x 50

*AC : 3 H 292 ; Lié à : 5 H 14*

**12 Fi 53      Règlementation du tabac**

*Arrêté municipal du 16 juin 1919*

Affiche, 1919, Imprimé, 76 x 55,5

*AC : 3 H 292 ; Lié à : 5 H 17*

**12 Fi 64      Vente aux enchères publiques**

*Vente aux enchères publiques du matériel ayant appartenu aux Régies municipales d'alimentation, 15 novembre 1922*

Affiche, 1922, Imprimé, 62 x 43

*Lié à : 5H15*

## Ravitaillement

### **12 Fi 24 Taxation des sucres**

*Arrêté de la Préfecture de l'Hérault (7 septembre 1916)*

Affiche, 1916, Imprimé, 65 x 50

*AC : 3 H 292 ; Lié à : 5 H 21*

### **12 Fi 25 Taxation des sucres**

*Arrêté préfectoral du 13 octobre 1916*

Affiche, 1916, Imprimé, 65 x 50

*AC : 3 H 292 ; Lié à : 5 H 21*

### **12 Fi 26 Taxation du prix de vente des farines**

*Arrêté de la Préfecture de l'Hérault (7 septembre 1916)*

Affiche, 1916, Imprimé, 56 x 45

*AC : 3 H 292 ; Lié à : 5 H 21*

### **12 Fi 30-31 Pain, restriction**

*Avis important du Maire, 24 décembre 1917*

Affiche, 1917, Imprimé, 65 x 50

*Lié à : 5 H 20*

### **12 Fi 34 Règlementation des deux jours sans viande (19 mai 1917)**

Affiche, 1917, Imprimé, 65 x 50

*AC : 3 H 292 ; Lié à : 5 H 19*

### **12 Fi 35 Cartes d'alimentation, tickets de pain [Préfecture de l'Hérault]**

*[Découpée, lacune au milieu du texte]*

Affiche, 1918, Imprimé, 96 x 65,5

*AC : 3 H 292 ; Lié à : 5 H 23*

### **12 Fi 40 Prix des céréales de la récolte 1919**

*Extrait du décret 13 septembre 1918*

Affiche, 1918, Imprimé, 44 x 33

*AC : 3 H 292 ; Lié à : 5 H 20*

### **12 Fi 41 Règlementation de la meunerie**

*Arrêté préfectoral du 12 janvier 1918*

Affiche, 1918, Imprimé, 65 x 50

*Lié à : 5 H 20*

### **12 Fi 43 Taxation des sucres**

*Arrêté préfectoral du 27 septembre 1918*

Affiche, 1918, Imprimé, 65 x 50

*AC : 3 H 292 ; Lié à : 5 H 21*

- 12 Fi 44 Taxation du lait et du beurre**  
*Arrêté préfectoral du 13 novembre 1918*  
Affiche, 1918, Imprimé, 65 x 50  
*AC : 3 H 292 ; Lié à : 5 H 19*
- 12 Fi 45 Taxation du lait et du beurre**  
*Arrêté préfectoral du 15 décembre 1918*  
Affiche, 1918, Imprimé, 65 x 50  
*AC : 3 H 292 ; Lié à : 5 H 19*
- 12 Fi 46 Vente au détail de la saccharine**  
*Arrêté préfectoral modificatif du 20 juillet 1918*  
Affiche, 1918, Imprimé, 47 x 32,5  
*AC : 3 H 292 ; Lié à : 5 H 21*
- 12 Fi 52 Déclaration des surfaces ensemencées en céréales blé, froment, seigle, orge, avoine**  
*Avis préfectoral du 25 mai 1919*  
Affiche, 1919, Imprimé, 56 x 44  
*AC : 3 H 292 ; Lié à : 5 H 20*
- 12 Fi 56 Taxation des sucres**  
*Arrêté préfectoral du 5 janvier 1920*  
Affiche, 1920, Imprimé, 65 x 50  
*AC : 3 H 292 ; Lié à : 5 H 21*
- 12 Fi 57 Taxation des sucres**  
*Arrêté préfectoral du 22 mars 1920*  
Affiche, 1920, Imprimé, 65 x 50  
*AC : 3 H 292 ; Lié à : 5 H 21*
- 12 Fi 58 Taxation des sucres**  
*Arrêté préfectoral du 30 juin 1920*  
Affiche, 1920, Imprimé, 65 x 50  
*AC : 3 H 292 ; Lié à : 5 H 21*
- 12 Fi 59 Taxation du prix de vente du pain**  
*Arrêté municipal du 13 septembre 1920*  
Affiche, 1920, Imprimé, 40,5 x 27,5  
*AC : 3 H 292 - Lié à : 5 H 20*
- 12 Fi 60 Taxation du prix de vente du pain**  
*Arrêté municipal du 24 septembre 1920*  
Affiche, 1920, Imprimé, 40,5 x 28,5  
*Lié à : 5 H 20*



**12 Fi 61-62 Taxation du prix de vente du pain**

*Arrêté préfectoral du 13 février 1920*

Affiche, 1920, Imprimé, 68 x 45

*AC : 3 H 292 - Lié à : 5 H 20*

**12 Fi 63 Vente et consommation de la pâtisserie et de la biscuiterie**

*Arrêté préfectoral du 27 février 1920*

Affiche, 1920, Imprimé, 56 x 45

*AC : 3 H 292 ; Lié à : 5 H 20*

**12 Fi 73 Ministère de l'agriculture et du ravitaillement – Restrictions de consommation dans les hôtels et restaurants.**

Affiche, s.d., Imprimé, 88 x 58

*AC : 3 H 292 ; Lié à : 5 H 19*

**Documentation administrative**

**12 Fi 15-17 Changement de l'heure, Ministère de l'intérieur**

Affiche, 1915, Imprimé, 65 x 50

*AC : 3 H 292 ; Lié à : 5 H 27*

**12 Fi 27 Visa des affiches et placards**

*Arrêté de la Préfecture de l'Hérault (12 juillet 1916)*

Affiche, 1916, Imprimé, 65 x 50

*AC : 3 H 292 ; Lié à : 5 H 27*

**12 Fi 55 Police des établissements publics**

*Arrêté préfectoral réglementaire du 4 mai 1920*

Affiche, 1920, Imprimé, 56 x 45,5

*AC : 3 H 292 ; Lié à : 5 H 27*

**12 Fi 67 Drapeaux et décorations militaires des pays alliés**

Affiche, s.d., Imprimé, 45 x 62

*AC : 3 H 292 ; Lié à : 5 H 27*

**Etre soldat**

**12 Fi 4 Formalités à remplir pour se procurer des nouvelles des militaires de tous grades présents aux armées.**

Affiche, 1914, Imprimé, 50 x 37

*Lié à : 5 H 28*

**12 Fi 84 56<sup>e</sup> Régiment d'artillerie**

*Photographie de la garnison de Montpellier, musique du 56<sup>e</sup> Régiment d'artillerie*

Photographie, ca. 1914, Photographie

*Lié à : 5 H 28*

## Associations d'aides

### 12 Fi 23 Reconstitution du Foyer

*La reconstitution du foyer, depuis un an, fournit gratuitement aux habitants des communes dévastées par l'ennemi les meubles simples, la literie, le linge, les ustensiles de vie courante indispensables pour utiliser les abris déjà construits par les œuvres privées, les départements ou l'Etat (s.d.) [1916] [fond vert avec étoile blanche]*

Affiche, 1916, Imprimé, 88 x 63,5

AC : 3 H 292 ; Lié à : 5 H 74

### 12 Fi 72 La cocarde du souvenir

*Œuvre de la reconnaissance des tombes des militaires et marins morts pour la patrie, sous le haut patronage de M. Poincaré, Président de la République.*

Affiche, s.d., Imprimé, 112 x 75,5

AC : 3 H 292 ; Lié à : 5 H 74

## Retour des corps

### 12 Fi 83 Cimetière Saint-Lazare

*Concessions militaires*

Plan, Crayon, 63,5 x 43,5

Lié à : 5 H 78

## Récompenses honorifiques

### 12 Fi 77 Diplôme de participation à l'emprunt de la défense nationale

Diplôme, 1915, Imprimé

Lié à : 5 H 82

### 12 Fi 78 Médaille commémorative de la guerre 1914-1918 du Royaume de Belgique

*Brevet d'attribution décerné au soldat Staelens Bestloni [ ?] (1919).*

*Brevet en exécution de l'arrêté-Royal du 14 juillet 1919, instituant un insigne distinctif interallié, destiné à entretenir et conserver les sentiments d'étroite camaraderie qui, après avoir fait sur les champs de bataille la force des Armées du Droit, assureront dans la paix la grandeur des Nations Alliées par l'union dans le souvenir... le 30 août 1919*

Diplôme, 1919, Imprimé, 37 x 46

AC : 3 H 292 - Lié à : 5 H 82

### 12 Fi 79-82 Diplôme des soldats morts pour la France

*Diplôme d'honneur offert par l'union des grandes associations françaises à toutes les familles des soldats morts pour la France, dessin de J. Coraboef.*

Diplôme, s.d., Imprimé, 56 x 36

Lié à : 5 H 82

**12 Fi 116 La Ligue Maritime Française.**

*La Ligue Maritime Française a décerné à la Monsieur le Maire de Montpellier le présent diplôme pour son bienveillant appui à l'action de la Ligue Maritime Française, 1917.*

**12 Fi 117 L'Idée française à l'étranger**

*L'Idée française à l'étranger, Ville de Montpellier membre sociétaire de l'Idée française à l'étranger, Paris le 8 juillet 1917.*

[Association de propagande de la langue française et des idées françaises pour lutter contre l'Allemagne. Créée pour défendre l'influence, la renommée et la bonne réputation de la France à l'étranger. Le diplôme, la carte et l'insigne sont envoyés gratuitement aux sociétaires versant une cotisation minimum de 20 francs. Création de 20 sections en province dont une à Montpellier – Ville de Montpellier souscrit à l'association 100 fr.]

**Commémorations**

**12 Fi 2-3 Fête nationale du 14 juillet 1914 (10 juillet 1914)**

Affiche, 1914, Imprimé, 100 X 64

*AC : 1 2/3 ; Lié à : 5 H 84*

**12 Fi 22 Journée Serbe**

*Organisation à la demande du gouvernement de la République par le comité du secours national, 2 juillet [1916]*

Affiche, 1916, Imprimé

*AC : 3 H 292 ; Lié à : 5 H 84*

**12 Fi 54 Fête nationale du 11 novembre**

*(06 novembre 1920)*

Affiche, 1920, Imprimé, 176 x 79

*AC : 1 ½ ; Lié à : 5 H 84*

**12 Fi 85 Gala du 2ème Génie**

*Programme de la soirée de gala du 2<sup>ème</sup> génie*

1917, Imprimé

*Lié à : 5 H 84*

**Solidarité**

**12 Fi 9-10 Emprunt de la Défense nationale en rentes 5% perpétuelles**

Affiche, 1915, Imprimé, 72,5 x 57

*AC : 3 H 292 ; Lié à : 5 H 85*

**12 Fi 11-13 Emprunt de la Défense nationale en rentes 5% perpétuelles**

Affiche, 1915, Imprimé, 111 x 75,5

*AC : 3 H 292 ; Lié à : 5 H 85*

- 12 Fi 19 Défense nationale 2ème emprunt, Agriculteurs français ! [1916]**  
Affiche, 1916, Imprimé, 114 x 79,5  
*AC : 3 H 292 ; Lié à : 5 H 85*
- 12 Fi 20 Défense nationale, 2ème emprunt**  
Affiche, 1916, Imprimé, 88 x 66  
*AC : 3 H 292 ; Lié à : 5 H 85*
- 12 Fi 21 Défense nationale, exemption d'impôts, souscription permanente**  
Affiche, 1916, Imprimé, 87,5 x 63,5  
*AC : 3 H 292 ; Lié à : 5 H 85*
- 12 Fi 36 Emprunt de la libération**  
*Appel des maires de France, 20 octobre 1918*  
Affiche, 1918, Imprimé, 29 x 44  
*AC : H1/3 - Lié à : 5 H 85*
- 12 Fi 65 Bons de la Défense nationale, exemption d'impôts, souscription permanente**  
Affiche, s.d., Imprimé, 87,5 x 63,5  
*AC : 3 H 292 ; Lié à : 5 H 85*
- 12 Fi 66 Comité national de l'or et des bons de la défense nationale : Appel à tous les Français**  
Affiche, s.d., Imprimé, 112 x 90  
*AC : 3 H 292 ; Lié à : 5 H 85*
- 12 Fi 68 Emprunt de la Défense nationale en rentes 5% perpétuelles**  
Affiche, s.d., Imprimé, 66 x 44  
*AC : 3 H 292 ; Lié à : 5 H 85*
- 12 Fi 69 Emprunt de 5% de la Défense nationale aux déposants de la caisse d'épargne**  
Affiche, s.d., Imprimé, 66 x 43  
*AC : 3 H 292 ; Lié à : 5 H 85*
- 12 Fi 76 Pas d'Argent Improductif !**  
*Employons nos billets de Banque. Comme l'Or, ils combattent pour la victoire*  
Affiche, s.d., Imprimé, 100 x 65  
*AC : 3 H 292 ; Lié à : 5 H 85*

### **Chants patriotiques**

- 12 Fi 110 Vers la Frontière**  
*Les Chansons de la Revanche de Max Noël, 8 septembre 1914*  
*Première série. Prix Ofr. 20cmes*  
Chant, Max Noël, Nice, 3 rue d'Autun, 1914, Imprimé, 16 x 24,5 (fermé) ; 32 x 24,5 (ouvert)

**12 Fi 111 Chant de Patriotisme et de Civilisation**

*La Guerre 1914-1918*

*Chant de patriotisme et de civilisation composé par J.-B. Hermabessière, régisseur du château de Jacou (1915).*

Chant, J.B. Hermabessière, 1915, Imprimé, 21,5 x 27,5 ; Lié à : 5 H 27

**12 Fi 112 Chansons patriotiques**

*Les chants de la Guerre 1914-1915 :*

*Au recto :*

*Les empoisonneurs du Kaiser, sur l'air de "L'Hirondelle du Faubourg", paroles de Madame Ethram*

*La Mort d'un Héros, musique de Léo Daniderff, sur l'air de "Sa robe blanche", paroles de Madame Ethram*

*Les Justiciers, sur l'air de "sous les ponts de Paris", paroles de Madame Ethram*

*Pour sauver notre drapeau, sur l'air de "Mimi d'amou", paroles de Madame Ethram*

*Vous n'nous aurez pas !, sur l'air de "Je ne veux pas t'aimer", paroles de Madame Ethram*

*Au verso :*

*Sur les bords du Rhin, sur l'air de "sur la Riviera", musique de Léo Daniderff, paroles de Madame Ethram*

*La Marseillaise, paroles et musique de Rouget de Lisle*

*Hommage à l'Italie, dédiée à Melle H. Massiera, sur l'air de "La Valse brune", paroles d'Hippolyte Maupin*

Chants, C. Pascal, Marseille, 39 Grand Chemin d'Aix, ca. 1915, Imprimé, 50 x 32,5

**12 Fi 113 Chansons patriotiques**

*Les chants de la Guerre 1914-1915 :*

Identique au 12 Fi 112

Chant, C. Pascal, Marseille, 39 Grand Chemin d'Aix, ca. 1915, Imprimé, 50 x 32,5

**12 Fi 114 Le rêve passe**

*Paroles de Armand Foucher, musique de Ch. Helmer et Georges Krier.*

Chant, G. Krier, Paris, Faubourg Saint-Denis, s.d., Imprimé, 17,5 x 27 (fermé) ; 35 x 17,5 (ouvert)

**Cartes postales**

**12 Fi 86 Carte postale : Montpellier : le Château d'eau.**

*Carte postale de Charles Privat du 29e Régiment de Dragons, 12e escadron, 4e peloton adressée à Pierre Meyreuis, Ambulance 7-16, secteur 138.*

*Carte écrite le 14 juillet [?].*

A.Rols, Montpellier, 4 rue d'Alger, Imprimé, 14 x 8,7

- 12 Fi 87 Carte Postale : [vierge]**  
*Carte postale de Jules à sa femme Léa. Montpellier le 6 janvier 1915. Ecrite sur les deux faces.*  
 Imprimé, 14 x 8,7
- 12 Fi 88 Carte postale : Montpellier - Jardins - Esplanade**  
*Carte postale de Jules à sa femme Léa du 20 octobre 1915.*  
 Capestan, Montpellier, Imprimé, 14 x 8,7
- 12 Fi 89 Carte postale : Montpellier - l'Hôtel des Postes**  
*Carte postale de Jules [à sa femme Léa ?] le 3 novembre 1915, "8h en train de prendre le café avec Barascud"*  
 Capestan, Montpellier, Imprimé, 14 x 8,7
- 12 Fi 90 Carte postale : Montpellier - Place de la Comédie (perspective)**  
*Carte postale de Jules à sa femme Léa le 14 janvier 1916.*  
 A. Villaret et Colin Frères, Imprimé, 14 x 8,7
- 12 Fi 91 Carte postale : Montpellier - Square de la Gare P.L.M - Statue de Planchon**  
*Carte postale de Jules à sa femme Léa du 24 avril 1916 à 1h1/2.*  
 A. Villaret et Colin Frères, Imprimé, 14 x 8,7
- 12 Fi 92 Carte postale : Montpellier - Promenade basse du Peyrou**  
*Carte postale de Jules à sa femme Léa du 3 mai 1916 à 7h du matin.*  
 Capestan, Montpellier, Imprimé, 14 x 8,7
- 12 Fi 93 Carte postale : 37. Montpellier - le Marché neuf**  
*Carte postale de Jules à sa femme Léa du 8 mai 1916.*  
 Imprimé, 14 x 8,7
- 12 Fi 94 Carte postale : Montpellier - l'Esplanade**  
*Carte postale de Jules à sa femme Léa du 20 mai 1916*  
 A. Villaret et Colin Frères, Imprimé, 14 x 8,7
- 12 Fi 95 Carte postale : Montpellier - le Théâtre**  
*Carte postale de Jules à sa femme Léa du 13 juin 1916*  
 Capestan, Montpellier, Imprimé, 14 x 8,7
- 12 Fi 96 Carte postale : 31. Montpellier - le Théâtre municipal**  
*Carte postale de Jules à sa femme Léa du 3 juillet 1917*  
 Louis Dupont, Imprimé, 14 x 8,7
- 12 Fi 97 Carte postale : 20. Montpellier - les Bords du Lez à l'Etablissement Rimbaud**  
*Carte postale de Jules à sa femme Léa du 20 juillet 1916.*  
 A. Rols, Montpellier, 4 rue d'Alger, Imprimé, 14 x 8,7
- 12 Fi 98 Carte postale : Montpellier - Place de l'Observatoire**  
*Carte postale de Jules à sa femme Léa du 2 août 1916*  
 A. Villaret et Colin Frères, Imprimé, 14 x 8,7

- 12 Fi 99**     **Carte postale : 4. Montpellier - la statue de Louis XIV et le Château d'Eau**  
*Carte postale de Jules à sa femme Léa du 11 août 1916*  
Imprimé, 14 x 8,7
- 12 Fi 100**    **Carte postale : 30. Montpellier - Promenade du Peyrou ; Lion par Injalbert**  
*Carte postale de Jules à sa femme Léa du 13 août 1916 à 11 heures du matin.*  
Imprimé, 14 x 8,7
- 12 Fi 101**    **Carte postale : 3. Montpellier - Fontaine des Trois Grâces**  
*Carte postale de Jules à sa femme Léa du 16 août 1916*  
Audran, Tabac, Montpellier, 4 rue Maguelone, Imprimé, 14 x 8,7
- 12 Fi 102**    **Carte postale : Montpellier - Quartier général**  
*Carte postale de Jules à sa femme Léa du 26 août 1916*  
Capestan, Montpellier, Imprimé, 14 x 8,7
- 12 Fi 103**    **Carte postale : Montpellier – Avenue de Toulouse**  
*Carte postale de Jules à sa femme Léa du 20 septembre 1916*  
Audier, Imprimé, 14 x 8,7
- 12 Fi 104**    **Carte postale : Montpellier - Place de la Comédie et Grand Théâtre**  
*Carte postale de Jules à sa femme Léa du 23 septembre 1916.*  
Capestan, Montpellier, Imprimé, 14 x 8,7
- 12 Fi 105**    **Carte postale : Montpellier - entrée du Peyrou (côté gauche)**  
*Carte postale de Jules à sa femme Léa du 29 septembre 1916*  
A. Villaret et Colin Frères, Imprimé, 14 x 8,7
- 12 Fi 106**    **Carte postale : A thief in the night - Un petit voleur de nuit**  
*Carte postale de Jules à sa femme Léa du 3 novembre 1916*  
Imprimé, 14 x 8,7
- 12 Fi 107**    **Carte postale : 131. Montpellier - Promenade du Peyrou - une allée**  
*Carte postale de Jules à sa femme Léa du 17 mars 1917*  
Imprimé, 14 x 8,7
- 12 Fi 108**    **Carte postale : 34. Montpellier - L'Aqueduc**  
*Carte postale de Jules à sa femme Léa du 13 juillet 1917*  
Imprimé, 14 x 8,7
- 12 Fi 109**    **Carte postale : It's coming down properly ! - Cela tombe !**  
*Carte postale de Jules à sa fille Juliette du 14 décembre 1917*  
Imprimé, 14 x 8,7

## Monument aux morts

### 12 Fi 115    **Projet de plaques commémoratives pour inscription des noms des militaires sur le monument aux morts – 35 planches et un cartel (1922)**

Manuscrit, 49 x 64

1. *D'Abrie Camille à Astre Jacques*
2. *D'Astrie Georges à Azémar Joseph*
3. *De Babut Ernest à Benoît Jules*
4. *De Benoît Louis à Bonnet Louis*
5. *De Bonnet Marcel à Bru Jean*
6. *De Bru Jules à Bompard Henri*
7. *De Cabanes Daniel à Caumes Louis*
8. *De Causses Auguste à Combe René*
9. *De Combecal Marius à Crespin Louis*
10. *De Crespin Louis Casimir à Curtil Paul*
11. *De Dainat Léon à Dourland Jacques*
12. *De Dourland Jean à Duzes François*
13. *De Ecchout Théophile à Fauquier Frédéric*
14. *De Fauquier Jean à Froment Danton*
15. *De Gaben Noël à Gervais Firmin*
16. *De Gervais Louis à Guibert Edouard*
17. *De Guigou Joseph à Husson de Sampigny*
18. *De Icart Marius à Jouve Alfred*
19. *De Jouve Jean à Kuhnhotz-Lordat Hervé*
20. *De Laborde Henri à Laval Louis Jean Léon*
21. *De Laval Louis Marcel à Lyonnet Georges*
22. *De Maçon Henri à Mathieu Joseph*
23. *De Marty Paul à Morato Edouard*
24. *De Morel Ernest à Nurit Richard*
25. *De Ochs [ ? ] à Paulmy Fernand*
26. *De Paute Alexandre à Pomier Edmond*
27. *De Pommier Jean à Py Pierre*
28. *De Querves Etienne à Revel Antonin*
29. *De Reverdy Charles à Roussille Charles*
30. *De Roussy Léopold à Sarthou Jules*
31. *De Sassy Louis à Surbézi Joseph*
32. *De Talluau René à Tudès Nicolas*
33. *De Uston(d') de Villereglan à Vergnes Jules*
34. *De Vergnette (de) Hubert à Vizy Justin*
35. *De Warnery Maurice à Yger Raoul*



# **GUERRE 1914-1918**

**Etat des sources complémentaires  
conservées aux  
Archives municipales de Montpellier**

Les sources complémentaires de la Grande Guerre viennent enrichir et compléter les dossiers de la sous-série 5H – Guerre 1914-1918.

Il s'agit ici d'un repérage des documents de la période de guerre dans l'ensemble des fonds municipaux, qu'ils soient classés ou non. Pour les documents non classés, les cotes seront modifiées lors du classement des articles dans les sous-séries correspondantes. Il est possible que des omissions subsistent, l'état actuel du classement des fonds n'ayant pas permis, pour le moment, de les identifier. Un essai de normalisation des notices a été ici tenté, en attendant le classement définitif des documents.

Certains dossiers qui auraient pu être reclassés dans la sous-série 5H ont été laissés dans leurs sous-séries d'origine afin de garder une certaine cohérence et continuité dans les dossiers.

Pour les dossiers qui ne traitent pas uniquement de la Guerre 1914-1918, seuls des extraits de notices sont présentés. Lorsque c'est le cas, la mention « dont » introduit l'extrait jugé pertinent.

Quelques archives privées, issues des acquisitions faites par le service des Archives, complètent les fonds publics : ce sont principalement des pièces isolées (cartes postales) qui témoignent de l'état d'esprit de la population.

L'instrument de recherche présente les titres des articles (en gras), puis les titres des chemises (souligné) et les dates extrêmes.

## Série D – Administration générale de la commune

- 3D66-3D75** Bulletins municipaux.  
Délibérations et arrêtés du conseil municipal (1914-1918).
- D7/1** Dons et legs (1911-1956) : dons et/ou legs faits par des particuliers pour des œuvres (ex : œuvres des mutilés, orphelins, aveugles de guerre ; Souvenir Français ; hôpitaux).

## Série E – Etat civil

- 4E36** Tables décennales des actes de naissance (1913-1922).
- 1E149-1E159** Registres des naissances (1914-1918).
- 4E37** Tables décennales des actes de mariage (1913-1922).
- 2E121-2E125** Registres des mariages (1914-1918).
- 4E38** Tables décennales des actes de décès (1913-1922).
- 4E39** Table décennale des transcriptions des actes de décès des morts pour la France (1914-1918).
- 3E126-3E131** Registres des actes de décès (1914-1918).

## Sous-série 1F – Population

- F1** Listes nominatives de la population (1916-1917).
- F5/4** Statistiques de décès (1914-1916).  
Un registre par année, par ordre chronologique : date de l'événement, âge du défunt, cause du décès, adresse, profession et lieu de naissance du défunt.
- F5/4** Statistiques de décès (1917-1918)  
Un registre par année, par ordre chronologique : date de l'événement, âge du défunt, cause du décès, adresse, profession et lieu de naissance du défunt.
- F** Mouvement de la population (1919) : statistiques mensuelles [données utilisées dans le bulletin municipal par le bureau municipal d'hygiène]

## Sous-série 4F – Subsistances

- F4 (7/6/1)** **Mercuriales municipales (1913, 1917-1920) dont :**  
Guerre, mercuriales municipales 1918 : tarifs, correspondance.  
Ravitaillement, situations journalières, farines livrées (1918-1919)  
Guerre, charbons, sucre, céréales (1917-1918) : notes, instructions du Ministère de la Guerre et de la Préfecture, copie article de presse.

Sucre et farines : affiche taxation des sucres (1918) ; notes, instructions, correspondance, inventaire de fin d'année, délibération du conseil municipal (1917-1920).

Guerre, ravitaillement des enfants et permissionnaires, sucre (1917-1919) : états nominatifs des bons de sucre alloués.

**F4/4** Mercuriales.- comestibles, combustibles, liquides, boissons : état des prix bimensuels (1904-1923) [un registre].

**F4/3** **Taxation du pain**, cours des farines, dépenses (1921-1924)

### **Sous-série 1H – Affaires militaires, Recrutement**

**1H** **Recensement des classes 1890-1918** [2 registres par année : un répertoire des personnes, et un registre contenant 3 cahiers avec les listes des personnes par canton et par ordre alphabétique].

**1H** **Engagements volontaires 1890-1918** [par ordre chronologique].

**SC (36/2/1)** **Attributions d'insignes aux familles de morts pour la France, guerre 1939-1945** *dont* :

Attribution d'insignes aux familles de « morts pour la France » , Loi du 30 avril 1946 : demandes (1947-1948) [contient des dossiers de personnes décédées au cours de la guerre 1914-1918].

### **Sous-série 2H – Administration militaire**

**SC (8/6/3)** **Sociétés anciens militaires, d'aide aux militaires, de préparation militaire (1892-1924)** *dont* :

- H2/21 Associations militaires (1909-1920) : correspondance, Union des familles de disparus envoi au Maire de Montpellier ordre du jour de la réunion de 1917 au sujet des militaires disparus. Revendications de l'union des démobilisés de l'Hérault (1919) [prime, travail, exonération impôt, etc.] extrait journal du 2/02/1920 sur association anciens prisonniers de guerre.

- Société d'instruction militaire « La Lazare Carnot » : demande de local (1909-1910), prêt de fusil (1914), demande de subvention (1910-1924) ;

- Comité départemental de l'union des sociétés de préparation militaire de France : vocation de l'association : éducation civique, organisation de concours...(1914)

- Engagés volontaires, société de protection (1892-1926) : correspondance, demande de subvention, statuts de l'association

**2H190 (8/6/3)** **Sociétés d'anciens militaires, d'aide aux militaires, de préparation militaire** *dont* :

Associations militaires (1909-1920) : correspondance ; Union des familles de disparus : ordre du jour de la réunion de 1917 au sujet des militaires disparus. Union des démobilisés de l'Hérault : revendications au sujet du travail, impôts, etc. (1919) ; Association des anciens prisonniers de guerre : coupure de presse.

Comité départemental de l'union des sociétés de préparation militaire de France. – Documentation relative à la vocation de l'association [éducation civique, organisation de concours] (1914).

Société de protection des engagés volontaires : correspondance, demande de subvention, statuts (1892-1926).

## **Sous-série 1I – Police locale**

### **I 1a (9/4/6) Police locale, matériel habillement, armement, généralité, rapports divers (1885-1941)** *dont :*

I1/1 Police, rapports divers : statistiques annuelles (1915-1916) ; rapports de police (5 affaires pour 1916-1919).

### **I 1/1 (9/5/5) Rapports de Police (1913-1918)**

Copies de rapports journaliers décrivant par arrondissement et par type d'infraction les événements survenus. Par ordre chronologique.

### **D5 (20/5/4) Commissariat central, courrier arrivé-départ (1914-1919)**

Courrier arrivé, nature de l'affaire, date de la transmission au service de police.

### **I 7 (9/4/5) Etats des secours de route aux voyageurs indigènes (réfugiés espagnols, francs-tireurs, colons en Algérie etc.) bons de transports (1894-1922) dont :**

Frais de rapatriement, bons de transport : demandes de transports gratuits et rapatriement (1913-1921) ; Voyageurs étrangers (1905-1915).

### **I 2 (10/1/6) Troubles, émeutes, rixes, réquisitions par la force armée (1898-1941) dont :**

Deux affaires pour la guerre 1914-1918 :

une affaire du 21/08/1917 : soldats avinés appartenant au 2<sup>ème</sup> génie et ayant causés des troubles pendant la nuit ;

une affaire du 22/07/1918 : soldats annamites blessés.

### **I 1/21 (17/1/3) Tramways électriques (1897-1919) dont :**

Attribution de carte de circulation et de libre parcours au personnel municipal pour cause de guerre (ca.1916).

### **I 1/2 (9/6/1) Cérémonie du 2 novembre, commémoration et glorification des morts pour la France 1914-1918, loi du 15 octobre 1919 (1919-1952)**

I2/3 Cérémonie officielle à la mémoire des héros morts pour la Patrie (loi du 25/10/1919, art.6) :

N°75, fête du 2/11/1919 en l'honneur des morts de la Grande Guerre : correspondance relative à la mise en place de la fête commémorative des morts pour la France, visite des tombes. Plan du cimetière Saint-Lazare, coupure de presse du P.M [Petit Méridional] du 28/10/1919 et 1/11/1919. Notes ms relatives à l'organisation du service d'ordre et du cortège.

1<sup>er</sup> novembre 1920 : formation du cortège, notes de service, invitations, encart à faire paraître dans la presse.

Cérémonie aux morts de la Grande Guerre, 1<sup>er</sup> novembre 1921 : formation du cortège, notes de service, invitations, devis pour gerbes de fleurs.

Fête des morts (1922) : formation du cortège, notes de service, invitations.

Cérémonie du 1<sup>er</sup> novembre 1923 : formation du cortège, notes de service, invitations, encart à faire paraître dans la presse.

Cérémonie du 1<sup>er</sup> novembre 1924 : formation du cortège, notes de service, service d'ordre, invitations.

Cérémonie annuelle pour la commémoration et la glorification des « morts pour la France » 1<sup>er</sup> et 2 novembre 1925-1940, 1951-1952 : invitations, organisation, coupures de presse, notes de service, extraits registre des arrêtés [circulation des véhicules pendant la cérémonie]. Projet de décoration du monument aux morts : dessin (pastel) par Marcel Bernard (1940).

Loi du 29/12/1915 et décret du 25/09/1920 : correspondance relative à l'indemnité due par l'Etat à la Ville de Montpellier pour inhumation des corps de militaires décédés à Montpellier entre le 2/08/1914 et le 16/10/1919 : Fournitures de gerbes pour la fête des morts et anniversaire armistice du 11 novembre (1937-1940).

### **I 2/3 (9/6/1) Fête nationale 14 juillet (1904-1918) dont :**

Fête nationale 14 juillet 1914 : affiches.

Fête nationale 14 juillet 1916-1917 : cartons d'invitations.

Fête nationale 14 juillet 1918 : extrait de délibération (24/07/1918), programme des fêtes du 04/07 et 14/07, invitations, plan du protocole, liste des invités, cartes et courrier de confirmation de présence.

### **I 1/2 (9/6/1) Fête nationale de la victoire et de la paix 11 novembre (1918-1942)**

Un dossier par année : invitations (avec réponse), liste des invités, programme de la commémoration, arrêté municipal relatif à la circulation, description de la revue [pas pour toutes les années] (1920, 1922-1934, 1937, 1939-1941, 1949-1951, 1953-1957).

20<sup>ème</sup> anniversaire (1938). – Mise en place d'illuminations : correspondance, devis ; réception des associations d'anciens combattants. Célébration sur 3 jours : programme des manifestations. Revue militaire, liste des associations invitées.

Fête sportive du parc à ballon du 11 novembre 1920 : cartons d'invitation à la fête, circulaire, note, délibération, programme des fêtes.

### **I 2/3 (39/2/5) Journées nationales diverses (1916-1939)**

Journée Nationale de l'Hérault (1916) : instruction relative au versement aux archives d'objets, insignes édités et distribués à l'occasion de cette journée.

Journée Nationale des régions dévastées, libérées : une affiche [discours de Pams Ministre de la Guerre, ca. 1917] ; une affiche crédit national pour la reconstruction des régions dévastées [1920].

**I 1/4 (9/6/5) Casinos, cafés-concerts, café-chantants, variétés, Eden concert, Eldorado, autorisations, généralités (1846-1918) dont :**

Salles de spectacles de Montpellier, demandes d'autorisation de faire des représentations : correspondance, arrêtés, rapports de police (1914, 1918) ; concert tziganes (mars 1914) ; concert du chanteur populaire Mayol (mars 1918).

**I 1/4 (9/6/5) cafés et débits de boissons, dérogations aux arrêtés sur les heures de fermetures (1827-1937) dont :**

Instructions relatives aux débits de boissons pendant la période de la Guerre 1914-1918 (1915, 1918-1919)

**Sans cote Cabinet du maire.** - Fête de la victoire du 8 mai 1965, fête de Jeanne d'Arc, 9 mai 1965-1966 ; anniversaire de la libération de la ville, 1962-1963 ; cinquantième anniversaire de la première guerre mondiale, manifestations diverses, 1964 (1962-1966)

### **Sous-série 2I – Police générale**

**I (10/2/3) Passeports 1824-1854, 1871-1917 dont :**

Passeports pour l'étranger : instructions de la Préfecture relatives à la délivrance des passeports aux Français et étrangers [dont passeports vers la Suisse] (1916-1917), formulaires vierges [ca.1917], circulaire du Ministère de l'Intérieur relative au contrôle de la délivrance des passeports (1915-1916).

**I 2 (10/2/1) Associations d'anciens combattants et victimes de guerre (1901-1942) dont [par ordre chronologique] :**

Amicale des blessés et mutilés de la Guerre (1916) ;

Œuvre méridionale des orphelins de la guerre (1919) ;

Association amicale des anciens combattants du 81<sup>e</sup> régiment d'Infanterie, déclaration de statut : annuaire, correspondance (1919-1923) ;

Association des anciens prisonniers de guerre : statuts (1920) ;

Fédération départementale des associations de mutilés de l'Hérault, attribution d'un local (1923) ;

Comité des aveugles de guerre (1924) ;

Fédération nationale des Combattants républicains (section de Montpellier), subvention : correspondance, délibération du conseil municipal (1926) ;

Fédération des blessés du poumon et chirurgicaux (section de Montpellier), subvention : délibération du conseil municipal, correspondance, liste des membres du bureau, rapport moral (1927-1933) ;

Association générale des mutilés de la guerre (dite du plan d'Adge ou « la Malaterre »), déclaration du bureau : situation financière, liste des membres (1928-1931) ;

Association des mutilés, blessés et anciens combattants de la Grande Guerre, de leurs veuves, orphelins et ascendants (dite du boulevard Victor Hugo), demande de subvention :

bordereaux d'envoi, rapport du commissaire de police, liste des membres du bureau (1928-1934) ;

Amicale des anciens combattants coloniaux, subvention : correspondance, délibération du conseil municipal (1929) ;

Union des anciens élèves de l'école des blessés de Montpellier : membres du bureau, situation financière (1929-1931) ;

Les mutilés des yeux : membres du bureau, correspondance (1930-1934) ;

Union des cheminots anciens combattants, subvention : délibération du conseil municipal, correspondance, membres du bureau, (1930-1937) ;

Confédération départementale des anciens combattants et victimes de guerre de l'Hérault, subvention : correspondance, délibération du conseil municipal (1931-1933) ;

Union fédérale nord-africaine des médaillés de Verdun, subvention pour monument : correspondance (1932) ;

Section départementale de la fédération nationale des orphelins de guerre, subvention : correspondance, délibération du conseil municipal (1932-1933) ;

Combattants volontaires, quête : correspondance (1933) ;

Amputés de France, subvention : correspondance, délibération du conseil municipal (1933-1934) ;

Association des artistes lyriques de théâtre anciens combattants, vente au profit de l'association : correspondance (1934) ;

Fédération nationale des unions d'engagés volontaires, subvention : correspondance (1934) ;

Groupe des jeunes de l'Union fédérale, subvention (1936) ;

Fédération ouvrière et paysanne des mutilés, veuves, orphelins de la guerre et anciens combattants, subvention et attribution d'un local : correspondance (1936-1939) ;

Association Générale des mutilés de la guerre (s.d).

### **Sous-série 3I – Justice**

#### **3 I (10/2/3) Réhabilitations (1898-1914) dont :**

Actes condamnés par le conseil de guerre : vols qualifiés, falsification de documents.

#### **SC (10/6/2) Réhabilitations (1919-1944) dont :**

Réhabilitation du 8/09/1919, soldat condamné le 30/05/1918 par le conseil de guerre de la 16<sup>e</sup> Région à un an pour port illégal d'uniforme et tentative d'escroquerie.

Copie de la citation à l'ordre de la division du 28/05/1916 pour le chasseur Lugan [agent de liaison du 1<sup>er</sup> Bataillon d'infanterie légère d'Afrique s'étant distingué lors d'une attaque de nuit, et sous le feu, en rétablissant la liaison momentanément perdue entre la section et son commandant].



## Sous-série 5I – Hygiène et salubrité

### I 1/9 (36/4/3) Cimetière saint-Lazare, concessions (1863-1922)

#### SC (10/6/1) Dépôts d'explosifs : dépôts provisoires et permanents, autorisations (1896-1964) dont :

[Bureau militaire et Service d'Hygiène] Explosifs, cheddite, acétylène, carbure de calcium : correspondance, notes, rapports de police, extrait recueil des actes administratifs de l'Hérault relatif à la réglementation de l'emploi des explosifs dans les carrières, arrêtés de la Préfecture, actes de notifications (1914-1916) [un dossier par entreprise ou par demandeur].

#### 5 I (10/2/6) Médecins et autres professions médicales (1803-1917) dont :

Personnel médical pharmaceutique en exercice au 1<sup>er</sup> janvier 1914 : listes et affiches par corps médical et par canton.

Personnel médical pharmaceutique en exercice au 1<sup>er</sup> janvier 1915 : personnel médical installé à Montpellier, régularisation de situation administrative : correspondance, rapport de police (1914-1918). Listes préparatoires et définitives par canton (1915).

Personnel médical pharmaceutique en exercice au 1<sup>er</sup> janvier 1916 : personnel médical installé à Montpellier, régularisation de situation administrative : correspondance, rapport de police. Listes préparatoires et définitives par canton.

Personnel médical pharmaceutique en exercice au 1<sup>er</sup> janvier 1917 : personnel médical installé à Montpellier, régularisation de situation administrative : correspondance, rapport de police. Listes préparatoires et définitives par canton.

#### 5 I (10/2/6) Etats nominatifs des médecins, chirurgiens, pharmaciens, officiers de santé, sages-femmes, herboristes, vétérinaires du département de l'Hérault (1918-1945) dont :

Personnel médical et pharmaceutique en exercice en 1918 : listes des pharmaciens, chirurgiens, sages-femmes ; correspondance, modèle de tableau, rapport du commissaire de police.

#### SC (10/4/3) Recensement des professions (1914-1921) dont :

Fonctionnaires, commerce, domestiques, professions libérales, étudiants, professions agricoles (1914-1918). Un fichier par profession et par année.

#### Sans cote Bureau militaire, transports de corps (1897-1943)

## Sous-série 2K – Personnel municipal

### 2K291 (11/5/2) Personnel municipal, guerre 1914-1918

Agents mutilés ou physiquement diminués (1918-1920) : correspondance, note, liste des agents, copie de certificat médical, carnet de soins gratuits aux victimes militaires appartenant à Gelly Victor. Reclassement des agents sur d'autres postes : correspondance.

Personnel municipal : demandes de sursis (1915-1919).

Traitement et indemnités : indemnités accordées au personnel municipal en temps de guerre (1914, 1917-1918).

Personnel mobilisé. – Personnel disparu : acte de disparition, correspondance (1915).

Croix de guerre, citation à l'ordre du jour (1914-1919) : citation (1917-1918) ; états des employés municipaux titulaires de la Croix de guerre, extraits du J.O, extraits de l'ordre du régiment, extraits de l'ordre général, mandats de paiement (1916-1919).

Personnel, guerre 1914-1918 : demande de sursis (1917) ; état indiquant la situation des employés d'octroi qui ont le grade de sous-officiers ou qui sont détachés dans des usines ou administrations, notes de service, avis de captivité, justificatifs d'emploi (1918). Liste des employés municipaux morts pour la France (1919). Extraits de délibérations du conseil municipal relatifs au personnel municipal mobilisé et à leur traitement (1914-1916). Etats des employés municipaux mobilisés par service (1918). Procuration pour versement du traitement civil (1914).

Personnel municipal, mobilisation : états des employés mobilisés par service (1914, 1918-1919).

Personnel municipal, démobilisation : état du personnel encore mobilisé (1918-1919).

### **Sous-série 3K – Distinctions, décorations**

- 3K323** Légion d'honneur (an 13- 1934)
- 3K324** Distinctions honorifiques françaises et étrangères (1821-1939)
- 3K330** Belles actions, distinctions, gratifications (1901-1939)
- 3K331** Médaille d'honneur : employés communaux, employés de l'octroi, de la Police, des sapeurs-pompiers (1904-1943)
- 3K334** Distinctions honorifiques françaises et étrangères (1918-1952)

### **Série L – Finances de la commune**

- L1 (14/2/1) Budgets (1914-1919)**  
Budget et budget additionnel : un registre chaque année. [Au début du budget un texte d'introduction appelé « observation générale » qui donne le contexte économique.]
- L1 (14/2/1) Budgets (1912-1920) dont :**  
Délibération du conseil municipal, recettes de l'octroi (1914) ; octroi : état comparatif des produits [mois par mois] (1915) ; recettes et dépenses de la Ville (1918).
- L5 (14/5/2) Livres d'ordre – dépenses (1914-1917) dont :**  
Un registre par année [de mars à mars], classé par chapitre et par service ou mission.  
A la fin des registres : « autorisations spéciales », puis « secours extraordinaires pour cause de guerre ».

**L19 (14/2/6) Bains et lavoirs, comptabilité (1911-1938) dont :**

Bains et lavoirs communaux.- Etats des recettes mensuelles par lavoirs (1911-1928) ; recettes des ventes aux blanchisseuses (1914-1921) ; bains froids : recettes journalières (1911-1925) ; buanderies, lavoirs et bains : recettes journalières (1911-1921).

**L12 (15/1/4) Internat municipal, état des recettes budgétaires (1914-1918)**

Registres à souches des recettes perçues sur les familles (1914-1918). Cahiers des recettes (1916-1918).

**Sous-série 1M – Edifices publics**

**M1/14 Statues, bas-reliefs, monuments : Marsyas, plaques commémoratives Jean Jaurès, transfert monument aux morts (1948-1949) dont :**

Monument à Jean Jaurès : buste élevé sur l'emplacement de l'ancienne halle aux colonnes devenue Place Jean Jaurès (1922).

**M1/14 Statues, bas-reliefs, plaques commémoratives, monuments : lions du Peyrou, Georges Durand, Jeanne d'Arc, Xavier de Ricard, Monuments de la République, Vien, Candolle, Saint-Pierre, Lepic, Urbain V, Cosmographe, Gustave Foëx, combattants de l'Hérault, Ernest Michel, Renouvier, Cambacérès, Abbé Fabre, Grasset, etc. dont :**

Pose de plaques commémoratives dans les écoles : correspondance, délibération du conseil municipal, devis estimatif (1920)

Monument aux morts sur l'esplanade : plan (s.d [ca.1922])

**Sous-série 2M - Cimetière Saint-Lazare – entretien**

**SC (12/5/4) Concessions perpétuelles aux soldats de la Guerre 1914-1918 ; militaires : correspondance, rapports, règlements et caveaux en attente (1902-1943) dont :**

Sépultures militaires. – Attribution de concessions perpétuelles aux soldats Morts pour la Patrie : lettre du Préfet (1921-1922), projet de délibération (s.d), demandes des familles de militaire pour obtenir une concession (1930), correspondance relative à l'attribution de concessions aux réformés de guerre morts des suites de leurs blessures (1923), état des pensionnés temporaires décédés des suites de leurs blessures ou de maladies contractées pendant la Guerre (1922).

**SC (10/4/1) Cimetière versement 1951 : acquisition (1886-1917), pompes funèbres (1901-1921), morts de la guerre (1919-1921) dont :**

Personnel du cimetière : avancement, arrêtés de nomination (1916-1918).

Travaux de sondage pour agrandissement du cimetière. – soumission, délibération (1917). Litiges avec entrepreneurs (1918). Entretien du cimetière : correspondance (1916, 1923).

Concessions perpétuelles : arrêtés d'affectation (1916, 1919-1920).

Subvention attribuée au « Souvenir Français » (1916).

Fête des morts, cérémonie : organisation (1917).

Obsèques de soldats morts pour la France : rapatriement des corps à Montpellier, invitations (1925).

Morts de la Guerre (1919-1921). – organisation de cérémonie à la mémoire des soldats morts pour la Patrie : réception de corps de soldats, vote de crédit pour frais de transfert de corps (1921).

**2 M (16/1/3) Cimetière Saint-Lazare, agrandissement, travaux (1916-1924)**

Travaux d'aménagement du cimetière : arrêtés, soumission, délibérations, plans, coupure de presse, facture, devis estimatif.

**2 M (16/1/3) Cimetière Saint-Lazare, agrandissement, adjudications travaux (1916-1924)**

Terrasses et maçonneries, empiérement des allées, charpente, plâtrerie, menuiserie, serrurerie, peinture et vitrerie, plantation d'arbres : certificat de réception définitive, délibération, rapport, correspondance.

**2 M (16/1/3) Cimetière Saint-Lazare, agrandissement : projet, achat de terrain, devis (1916-1924) dont :**

Acquisition du terrain Janvier : délibération, promesse de vente, plan, acte d'acquisition (1918-1919).

Acquisition du terrain Guibal : délibération, promesse de vente, plan, acte d'acquisition, devis, correspondance, projets, notes (1918-1922).

Nouvelle avenue du Cimetière Saint-Lazare, Villa Sabine, cession de terrain à la voie publique par Mme de Charrin née Saizieu : enquête, promesse de vente, procès-verbal d'estimation d'acquisition (1919-1921).

**SC (32/1/4) Travaux exécutés par les entrepreneurs de monuments funéraires au cimetière Saint-Lazare (1911-1931)** [4 registres contenant : nom du concessionnaire, nom de l'entrepreneur, objet des travaux, emplacement des concessions, valeur déclarée, estimation de l'architecte, N° ordre de recouvrement.].

**Sous-série 1N – Biens communaux**

**N4/1 (34) (16/2/2) Baux divers, abords du canal du Rhône à Sète (1915-1936) dont :**

Immeuble 10 rue du Palais : bail pour commerce de triperie (1917). Location de la cave du « chalet » appartenant à Albert Leenhardt pour la commission du vin du soldat (1915).

**Sous-série 1Q – Bureau de Bienfaisance**

**SC (18/1/2) Bureau de bienfaisance :** registre des délibérations du 4 mai 1910 au 4 décembre 1918.

**SC (18/1/4) Bureau d'aide sociale concernant les mutilés sans emploi, aide maternelle (1910-1933) dont :**

Office départemental des mutilés : demande de subvention, mandat de paiement, liste des membres du bureau (1929-1933). Rapport présenté par Négret au Congrès départemental du 19 avril 1925 sur les mutilés, réformés, veuves et ascendants de la Grande Guerre dans l'Hérault.

- SC (18/1/5) Prévoyance sociale : sociétés de secours mutuels, subventions (1905-1918) dont :**  
 Subventions : extrait délibération du conseil municipal, correspondance entre la ville et les différentes sociétés de secours mutuels (1914-1917, 1920).
- SC (18/2/5) Bureau de l'assistance publique : enfants assistés, demandes de secours (1914-1915)**  
 Demande de secours temporaire en faveur d'un nouveau-né ou d'un orphelin : minute du commissariat central, bordereau de transmission à la Préfecture, bulletin de renseignement (1914-1915).
- SC (18/2/6) Secours temporaire des nouveau-nés (1918-1924) dont :**  
 Demande de secours temporaire en faveur d'un nouveau-né ou d'un orphelin : minute du commissariat central, bordereau de transmission à la Préfecture, bulletin de renseignement (1918).
- Q5/1 et K2/1 (18/3/1) Secours aux employés et veuves d'employés communaux (1872-1919) dont :**  
 Employés et veuves d'employés municipaux, secours. – demande de secours : minute du commissariat, extrait de délibération du conseil municipal correspondance (dossier par agent) (1905-1919).
- Q1/3 (18/3/5) Bureau de bienfaisance : subventions, souscriptions, dons, recettes des spectacles, commissions (1911-1924) dont :**  
 Commission d'assistance. – Organisation de la commission : comptes rendus de séances, rapports, liste des personnes devant recevoir une pension (arrérages), demande d'arrérage, extrait délibérations du conseil municipal, extrait délibérations du Bureau d'Assistance de Montpellier, état nominatif supplémentaire des vieillards, infirmes et incurables.  
 Dossier d'assistés : minutes du commissariat, extrait du rôle des contributions directes, extrait d'état-civil, certificat médical, rapport d'enquête de l'assistance obligatoire, demande d'admission à l'assistance, bon pour servir au paiement des allocations mensuelles, certificats de non-imposition. Demande d'exonération du droit des pauvres pour représentation théâtrale (1915-1922).  
 Droits des pauvres : instruction, perception, réclamation, convention avec la régie, extrait du règlement du droit des pauvres sur les recettes des spectacles, fixation du montant du droit (1913-1922).
- 1Q (18/4/2) Bureau de bienfaisance, sociétés de secours mutuels : affaires diverses (1909-1932) dont :**  
 Société de secours mutuels : notes historiques (1910-1922).  
 Bureau de Bienfaisance : compte-moral administratif (1914-1915).  
 Etablissements de bienfaisance reconnus d'utilité publique : liste des établissements, minute du commissariat, correspondance (1918-1919).
- 5Q (18/4/5) Primes à la natalité (1930-1939) ; nourrices, nourrissons (1937) ; protection des enfants du 1er âge (1914-1917) ; encouragement national aux familles nombreuses [ca. 1930, 1934] ; assistance aux femmes en couches (1929) ; hospices de Montpellier : assistance médicale (1922) ; assistance publique : correspondance (1934, 1955-1956) dont :**  
 Protection des enfants du 1<sup>er</sup> âge : carnets d'enfants placés en nourrice, déclaration de placement en nourrice, extrait d'acte de naissance (1914-1917).

**SC (18/6/3) Bureau de Bienfaisance : comptes et budgets (1904-1918)**

Déclaration des comptes administratifs et comptes rendus de délibérations : correspondance, comptes, délibérations (1914-1918).

**1Q1/1 (18/6/3) Commission administrative du Bureau de bienfaisance, installation du bureau (1907-1918)**

Installation du bureau : correspondance, procès-verbal (1914-1918).

**SC (22/1/1) Assistance publique, demande d'aide (1902-1923) dont :**

Slogan contre la municipalité [sous les mandats de Paul Pezet, maire de 1908 à 1919].

**SC (22/1/4) Bureau de bienfaisance, aide aux réfugiés, rapports, sourds-muets, aveugles (1864, 1906-1916, 1949-1957) dont :**

Institut des sourds-muets et aveugles : attributions de bourses et de subventions (1906-1916).

**Sous-série 2Q – Œuvres charitables**

**SC (25/5/2) 5<sup>ème</sup> registre des délibérations [Œuvre du Prêt Gratuit] du 16 janvier 1911 au 25 mars 1930.**

**Sans cote Office départemental des pupilles de la Nation, élections (1917-1941)**

**Sous-série 5Q – Assistance et Prévoyance sociale**

**SC (7/2/4) Chômage, demandes, contrôles (1914-1916, 1933-1937) dont :**

Réfugiés. – Demandes d'emplois : candidatures (1916-1918).

Demandes d'emplois : candidatures envoyées à la mairie (1914).

**SC (10/4/5) Office de placement (1852-1914) dont :**

Offres d'emplois : un cahier brouillard (juillet 1915-mai 1916) ; répertoire des femmes actives [ ? ] [contenant : noms, adresses, professions et recommandation] (1916-1917).

**5Q Soins médicaux aux victimes de guerre (1919-1924)**

Soins médicaux aux victimes de guerre, prise en charge des frais : carnets de bons de visites [au nom du militaire], correspondance, liste des bénéficiaires [par canton et par numéro d'inscription], liste des réformés et mutilés de guerre [par ordre d'enregistrement], liste des veuves et enfants secourus, certificats de radiation, article paru dans *Le journal* du 21/10/1915 « les secours alloués aux réformés n°2 » (1919-1923).

Militaires victimes de guerre ayant changé de résidence, dossier en instance : certificat médical, bordereau d'envoi en préfecture, certificat de radiation, demande d'inscription sur nouvelle liste de pensionnés, demandes d'exemption des frais médicaux, notes de la commission de réforme, titre de paiement, procès-verbal du commissariat, carnet de bons de visites pour soins médicaux, dossier médical (1920, 1922, 1924-1925).

Pensionnés militaires, hospitalisation d'urgence. - prise en charge par la Préfecture des frais d'hospitalisation, certificats médicaux, correspondance avec la commission administrative des Hospices de Montpellier, notes de service (1923-1924).

**Q5/6 (18/3/4) Soins médicaux aux victimes de la guerre, rejets de pensions (1920-1922, 1928-1933)**

Soins médicaux et pharmaceutiques aux victimes de guerre, dossiers annulés : certificats médicaux, carnets de bons de visites, procès-verbaux de la commission spéciale de réforme (1920-1922).

Soins médicaux aux victimes de guerre. – rejets de proposition de pensions : notifications (1928-1933) ; radiation des listes de bénéficiaires : avis de résidence des bénéficiaires, demandes de certificats de radiation (1929-1933).

**5Q (18/5/3) Soins médicaux aux victimes de guerre : mandats (1924-1927)**

Service des soins gratuits aux victimes de guerre, mandats de paiement à transmettre au personnel médical : bordereau d'envoi, rapport du commissaire de police.

**Q (18/1/5) Soins gratuits aux victimes de guerre (1920-1928)**

Listes provisoires et permanentes des victimes de guerre [contient nature de la blessure et de la maladie]

[Non communicable, communication 120 ans après la naissance ou 25 ans après le décès].

**Q5/6 (18/3/1) Soins gratuits aux mutilés de guerre (1935-1943)**

Notification de radiation des bénéficiaires, demande de renouvellement de carnets de bons, bordereaux d'envoi, carnets de bons médicaux (1935-1943).

**5Q (18/4/5) Pensions aux réformés et mutilés de guerre (1924-1927)**

Soins médicaux aux victimes de guerre, rejets de pensions : notifications (1924-1927).

**Sans cote Liste des militaires blessés et malades** [en vue de l'attribution d'une pension] (1927-1934)  
[registres]

**Sans cote Office des mutilés, secours, prêts (1936)**

**Sans cote Cartes d'invalidités (1936-1948)**

**Sous-série 1R – Instruction Publique**

**1R7 (97) (32/4/5) Conservatoire de musique dont :**

Conservatoire de musique, fonctionnement : rapport, ordre du jour du conseil d'administration du conservatoire, correspondance, arrêtés, correspondance avec la Préfecture, le Conservatoire de Paris et les écoles de provinces, lettres de recommandation (1914-1915). Ouverture de l'Ecole pendant la guerre : correspondance, attribution de secours, devis pour réalisation de couronnes, souscription à des œuvres (1913-1915).

Distribution des prix : programme des concours, ordre de passage, invitations (1914).

Inspection : correspondance, rapport (1914-1916).

Anciens élèves : correspondance, télégrammes, cartes postales envoyées du front (1913-1915). Professeurs : nomination, correspondance, justificatif d'absences, état des professeurs mobilisés, cartes postales envoyées du front (1913-1915).

**1R7 (98) (32/4/5) Conservatoire de musique : correspondance, administration, distribution des prix (1915-1917) dont :**

Conservatoire de musique, fonctionnement : correspondance entre l'administration du conservatoire et le bureau militaire au sujet de l'enregistrement des mobilisables, distribution de charbon, envoi de formulaire pour obtenir des bons, budget du conservatoire, traitement du personnel, rapport d'inspection correspondance entre le conservatoire et le Ministère [dont un questionnaire relatif à la guerre] (1915-1917).

Concerts donnés au profit des mutilés de guerre : organisation, programmes, correspondance avec la garnison de Lunel au sujet de représentation (1915-1917).

Distribution des prix.- programme des concours : correspondance (1915-1917).

Elèves: envoi d'argent pour les œuvres de guerre, courriers d'élèves annonçant leur départ du conservatoire suite à leur mobilisation, télégrammes, cartes postales (1915-1916 et 1916-1917).

**Sous-série 2R – Sciences, Lettres et Arts**

**SC (42/6/1) La Gazette théâtrale : programmes [acquisition mars 2008] dont :**

Saison 1916-1917, 26<sup>ème</sup> année.

Saison 1916-1917, 27<sup>ème</sup> année.

**SC (32/5/5) Beaux-Arts, registre d'inscription des élèves (1914-1918)**

[Contient : nom, prénoms, âge, lieu de naissance, domicile, classe].

**SC (32/5/7) Ecole régionale des Beaux-Arts, atelier de préparation de la céramique, et ferronnerie (1916-1954), tableau d'inspection (1954-1957), nominations, mutation de professeurs (1943-1948) dont :**

Rétablissement du cours de céramique : rapports, composition du comité et des différentes commissions, discours d'inauguration, répartition géographique des comités (1916-1917).

**R2/4 (45/2/3) Monuments historiques, sites classés spéléologiques, classement des sites (1911-1942) dont :**

Apposition de plaques commémoratives pour les Morts pour la France de 1914-1918 sur les monuments historiques : règlementation (1919).

**Sous-série 3R – Sports et tourisme**

**3R Société d'excursions, syndicat d'initiative de tourisme, auberge de jeunesse (1905-1948) dont :**



Touring-club de France, comité de propagande touristique (1915).

## Secrétariat général

### SC (36/3/5) **Affaire militaire, nouveau casernement (1903-1920) ; projet de reconstruction du cercle des officiers (1881-1906) dont :**

Entretien du casernement et du quartier Lepic, convention Ville/Etat (1904-1920) : correspondance entre la Ville et le Génie militaire au sujet de l'entretien du casernement et nuisances occasionnées par la présence des militaires (1910-1914).

Terrain du Génie au Polygone. - Interdiction de passage : correspondance, arrêté, plans (1904-1920).

### SC (36/2/2) **Notifications des décès de militaires, cartes d'invalidité des combattants, cessation des hostilités, visites aux tombes, soins gratuits, restitution des corps et des biens (1919-1959) dont :**

Soins gratuits aux victimes de la Guerre : textes règlementaires, Journal Officiel, coupures de presse (1919, 1922, 1924-1925, 1946, 1959-1960). Sociétés de secours mutuels, autorisations de prise en charge des frais médicaux : correspondance, arrêté préfectoral, correspondance (1920-1925, 1941, 1948).

## Cartes postales – 6 Fi

### 6Fi7 **Montpellier L'Hôpital-The Hospital**

n°46. Vu de face de l'Hôpital général, animée de personnages et d'une calèche.  
Carte postale en noir et blanc,  
138x88  
AC : 6FiXIV 6

### 6Fi313 **Montpellier Lycée de Jeunes Filles**

n°224. Vue de la façade principale depuis la rue. Lycée de Jeunes Filles [Actuel Lycée Clémenceau, avenue Clémenceau], animée de personnages.  
Carte postale en noir et blanc.  
Fonds Vella  
139x90

### 6Fi314 **Montpellier Hôpital Saint-Eloi (Suburbain)**

Hôpital Civil et Militaire, un pavillon de Contagieux. Vue de Hôpital Saint-Eloi et du jardin [Avenue Bertin Sans], animée de personnages.  
Carte postale en noir et blanc.  
Fonds Vella  
140x90

### 6Fi315 **Montpellier Institution des Sourds Muets et Jeunes Aveugles**

Vue de la cour de récréation, animée d'enfants et religieuses. [Annexe de l'Institut des Sourds Muets, actuel CESDA, rue Saint Vincent de Paul].  
Carte postale en noir et blanc  
139x90

- 6Fi316 Montpellier Clinique de Clémentville**  
 n°3. Vue de la façade de la clinique Clémentville.  
 Carte postale sépia.  
 Fonds Vella  
 140x90  
 AC : 6FiXIV9
- 6Fi317 Montpellier Ecole Nationale d'Agriculture Pavillon de Viticulture**  
 Vue générale de l'Ecole Nationale d'Agriculture, Pavillon de la Viticulture, vue des terrasses et du jardin. [Actuel INRA SUP Agro, avenue Louis Ravas].  
 Carte postale en noir et blanc.  
 Fonds Vella.  
 137x90
- 6Fi318 Montpellier Cercle des Officiers**  
 n°9. Vue de l'entrée du Cercle des Officiers, gardé par un militaire.  
 Carte postale en noir et blanc.  
 Fonds Vella.  
 139x90
- 6Fi724 Montpellier Clinique Chirurgicale Mutualiste**  
 Vue de la Clinique Chirurgicale et du jardin, animée de personnages.  
 Carte postale en noir et blanc  
 "Souvenir du XIe Congrès National de la Mutualité Française - 24 - 31 mars 1913".  
 88x134  
 AC : 6FiXXIV5
- 6Fi61 Lycée de Montpellier-Entrée du petit Lycée**  
 n°7. Vue de l'entrée du petit Lycée arborée et animée de deux personnages assis sur un banc.  
 [Lycée de jeunes filles].  
 Carte postale en noir et blanc.  
 142x89  
 AC : 6FiXVI1 3
- 6Fi62 Montpellier Le Lycée de jeunes filles**  
 n°422. Vue sur le bâtiment du Lycée de jeunes filles.  
 Carte postale en noir et blanc.  
 140x90  
 AC : 6FiXVI1 4

## **Sous-série 17 S – Fonds privés – Guerre 1914-1918**

### **Fonds Capitaine d'Adhémar**

Pierre Roger Gabriel Raoul d'Adhémar, capitaine du 281<sup>e</sup> régiment d'infanterie, né à Montpellier le 28 mai 1867 et décédé à Souchez (Pas-de-Calais) le 25 septembre 1915 (acte transcrit à Montpellier le 10 février 1916). Quelques années après son décès, sa veuve [Marie Antoinette Madeleine du Puy Montbrun de Nozière] fait don à la Ville de Montpellier de notes manuscrites de son mari écrites lors des combats.

Le fonds se compose de notes, instructions et ordres en vue de l'organisation des attaques lors de la bataille de Vermelles (Pas-de-Calais), débutée en octobre 1914.

- 17 S 1** Note ms du commandant du 6<sup>ème</sup> Bataillon à l'attention du capitaine d'Adhémar,: « Le tir de l'artillerie est dirigé sur la maison du chemin de fer, il est raccourci comme portée. En vue de votre mouvement en avant vous ferez agiter largement votre mouchoir blanc pour me permettre de faire lancer le tir sur l'usine. Espacez de deux ou trois minutes le moment de l'apparition du fanion et le moment de votre départ ».
- 17 S 2** Note ms du commandant du 6<sup>ème</sup> Bataillon à l'attention du capitaine d'Adhémar,: « 12h10 : Le tir d'artillerie va être rectifié dès que vous jugerez le moment favorable pour amorcer l'attaque, faites agiter le drapeau au point indiqué à votre homme de liaison ([illisible]) attendez deux minutes et déclenchez votre attaque ».
- 17 S 3** « Note : Les corons 12h40 Le colonel estime que la préparation est suffisante. Dans un quart d'heure (13h) il fera tirer 5 (cinq) coups de canon et après ce tir, vous déclencherez votre attaque le saillant de la tranchée allemande. Signé : Guigou »
- 17 S 4** Début d'une conférence faite par le capitaine d'Adhémar, sur la prise de Vermelles.
- 17 S 5** Note du colonel Laignelot, commandant le 281<sup>e</sup> RI et croquis de la zone comprise entre les tranchées françaises et allemandes : « de AB, après un tir d'artillerie très efficace qui a obligé les Boches à se terrer ou à partir, la 22<sup>e</sup> a bondi sur CD où elle a tué quelques allemands ; les autres se sont enfuis comme des lapins. Il y avait un mois que nous étions en face d'eux ! »
- 17 S 6** [sans titre] croquis du champ de bataille
- 17 S 7** [sans titre] croquis du champ de bataille [aux corons du Rutoire]
- 17 S 8** [sans titre] croquis du champ de bataille, crayons gris, rouge et bleu, avec indication « cote 46° »
- 17 S 9** cartouche « Campagne contre l'Allemagne et l'Autriche-Hongrie (août 1914-novembre 1918) Prise de Vermelles (Pas-de-Calais) : plans, ordres d'attaques pour l'assaut du 1er décembre 1914 par le 281<sup>e</sup> Régiment d'Infanterie. Offert par la Veuve et les enfants du Capitaine d'Adhémar,, PRGR, du 281<sup>e</sup> Régiment d'Infanterie, Chevalier de la Légion d'Honneur, croix de guerre avec palmes, commandant la 22<sup>e</sup> Compagnie qui déclencha l'assaut. Mort au champ d'honneur à l'assaut de Souchez (Pas-de-Calais) le 25 septembre 1915 comme Capitaine-adjoint-major du 21<sup>e</sup> Bataillon des chasseurs à Pied ».
- 17 S 10** Lettre adressée à la Veuve du capitaine d'Adhémar, en remerciement du don (30 août 1920).

### Fonds Claude Huyghe

Monsieur Claude Huyghe fait don à la Ville de Montpellier le 3 juin 2014 de la plaque d'identification du soldat André Dumas qu'il a retrouvé dans un labour en Flandres maritimes à 15 km environ au nord-ouest de Dunkerque (Nord).

André Joseph Marius Dumas (classe 1911) né à Montpellier le 30 juillet 1891 et mort pour la France le 5 novembre 1917, à l'hôpital suburbain de Montpellier.

**17 S 11** Plaque d'identification du soldat André Dumas.



### Fonds Olivier Denjean

**17 S 14** Photographie-carte postale, vue de la terrasse du Grand Café de Paris, Montpellier 1919.

**17 S 15** Photographie-carte postale, vue de la terrasse du Grand Café de Paris à Montpellier [ca.1914-1918]. Hommes posant en tenues militaires à la terrasse du café.

**17 S 16** Photographie-carte postale, militaire à bord d'une voiture de l'armée. Au dos « mon oncle Leinadier, 26 février 1918 ».

### **Pièces isolées – Guerre 1914-1918**

**17 S 12** Carte postale, le syndicat des coiffeurs rase gratis les blessés à Montpellier [1914-1918]

**17 S 13** Photographie de Jean Bot, employé municipal, infirmier territorial, 1er rang, second en partant de la gauche [1916].

**17 S 17** Photographie, vue d'un paysage de garrigue. Porte la mention manuscrite « Jean ». Tirage papier (1914). Au verso : « n°3, le 25 octobre 1914 ; vu pour la certification matérielle de la signature apposée sur cette photo : le commissaire ». Porte le tampon « Taupe de Montpellier ».

**17 S 18** Photographie, vue d'une partie de l'aqueduc de Montpellier. Tirage papier (1914). Au verso : « n°4, le 8 novembre 1914 ». Porte le tampon « Taupe de Montpellier ».

### **Journaux**

#### **Almanach, PTT (1914, 1917)**

#### **1PER8 (42/6/2) Poil et Plume, journal du 81<sup>e</sup> Régiment d'Infanterie, n°1-15 (1916-1919)**

Journal écrit et publié par les soldats du 81<sup>e</sup> RI de Montpellier pour la durée de la guerre entre mai 1916 et janvier 1919 (15 numéros). Ce journal, destiné aux poilus, se compose principalement d'articles humoristiques ayant pour but de distraire les soldats : chansons, rébus, poèmes, caricatures, fausses petites annonces, etc. Quelques articles racontent la réalité du front et sont l'occasion de faire passer des informations sur l'organisation et la vie du régiment : distribution d'eau, de bois de chauffe, ordre de cantonnement, etc. Certains articles sont écrits en occitan.

#### **SC (36/1/4) Journal l'Eclair, édition du Dimanche « La Guerre illustrée »**

**1914** : 2/08 ; 29/11 ; 6/12 ; 20/12

**1915** : 03/01 ; 10/01 ; 17/01 ; 24/01 ; 31/01 ; 07/02 ; 14/02 ; 21/02 ; 28/02 ; 07/03 ; 14/03 ; 21/03 ; 28/03 ; 04/04 ; 11/04 ; 18/04 ; 25/04 ; 02/05 ; 09/05 ; 16/05 ; 30/05 ; 06/06 ; 13/06 ; 27/06 ; 20/06 ; 08/07 ; 11/07 ; 18/07 ; 25/07 ; 08/08 ; 15/08 ; 22/08 ; 29/08 ; 5/09 ; 12/09 ; 19/09 ; 26/09 ; 3/10 ; 10/10 ; 17/10 ; 24/10 ; 31/10 ; 7/11 ; 14/11 ; 21/11 ; 28/11 ; 5/12 ; 12/12 ; 19/12 ; 25/12

**1916** : 16/01 ; 02/01 ; 06/02 ; 13/02 ; 27/02 ; 20/02 ; 5/03 ; 12/03 ; 19/03 ; 26/03 ; 02/04 ; 09/04 ; 26/04 ; 23/04 ; 30/04 ; 07/05 ; 21/05 ; 04/06 ; 11/06 ; 18/06 ; 02/07 ; 09/07 ; 16/07 ; 23/07 ; 30/07 ; 13/08

#### **SC (36/2/6) Guerre européenne 1914-1918, journaux divers :**

Le Courrier du Commerce (1917)

L'Echo de Paris (24/06/1916 et 06/06/1916)  
L'Eclair (1914-1916, été 1917, août 1918)  
La Gazette de Lausanne (04/02/1918, 1915)  
Le Matin (1914-1916)  
Le Petit Journal (1915)  
Le Petit Marseillais (07/04/1917, nov 1914)  
Le Petit Méridional (5/08/1918, 12/08/1918)  
Le Petit Parisien dernière édition de Paris 5h 1917  
Le Progrès de Lyon (09/09/1914)  
Pendre à l'oreille (06/09/1914)

**SC (35/1/7)** L'Eclair, fragments de journaux (restaurés en 2014)

1er août 1914, 22 novembre 1914, 13 décembre 1914, 31 juillet 1915 et article "Nos prisonniers en Allemagne du 16 au 31 janvier 1915"

**SC (9/2/5/3 et 9/3/3/3)** Journal l'Horizon, organe de la fédération de l'Hérault des associations de mutilés, blessés et anciens combattants de la Grande Guerre de leurs veuves, orphelins et ascendants (février-avril 1919).

# **GUERRE 1914-1918**

Dépouillement systématique  
des délibérations et des arrêtés  
du conseil municipal  
1914-1924

## PRESENTATION

Afin de compléter les sources relatives à la Première Guerre mondiale, les Archives municipales ont procédé au dépouillement systématique des délibérations et des arrêtés du conseil municipal ayant un rapport direct ou indirect avec la guerre sur la période 1914-1924. Ce travail permet de montrer l'action et la réactivité de l'Administration montpelliéraine.

Les données ont été recueillies sur les bulletins municipaux mensuels reliés annuellement et classés dans la sous-série 3D (3D67, 3D69, 3D71, 3D73, 3D75, 3D79, 3D81, 3D83, 3D85, 3D87). Ces bulletins sont des versions publiées des délibérations et des arrêtés du conseil municipal. Les bulletins utilisés vont du n°8-9 de la 34<sup>e</sup> année (août-septembre 1914) au n°12 de la 44<sup>e</sup> année (décembre 1924). Ils ont été imprimés chez Roumegous et Déhan, rue de la Vieille Intendance.

Les titres donnés ici sont ceux mentionnés sur les bulletins, les pages sont indiquées pour faciliter la recherche. Les indications entre [ ] sont de l'archiviste, elles permettent d'explicitier une délibération.

Chaque mois, le Bureau Municipal d'Hygiène publie les statistiques démographiques et sanitaires de la ville. Il paraissait intéressant de relever le nombre de décès mensuels survenus dans la ville en distinguant le nombre de décès civils et militaires.

## FICHE DESCRIPTIVE

|                              |                      |
|------------------------------|----------------------|
| <b>Lieu de conservation</b>  | Ville de Montpellier |
| <b>Référence</b>             | FR AC 34172 / 3D     |
| <b>Cotes extrêmes</b>        | 3 D 67 – 3 D 87      |
| <b>Dates extrêmes</b>        | 1914-1924            |
| <b>Niveau de description</b> | Article              |
| <b>Modalité d'entrée</b>     | Versement            |
| <b>Statut des archives</b>   | Archives publiques   |

### 3 D 67

**Session extraordinaire, séance du 25 août 1914** sous la présidence de Paul Pezet

Déclaration de guerre – allocution de la municipalité (p.660)

Secours extraordinaires pour cause de guerre – vote de crédit (p.661)

Alimentation et ravitaillement de la ville de Montpellier – vote de crédit (p.663)

Personnel municipal mobilisé – traitement – mesures à prendre (p.664)

Hospices – suppléments de crédits – avis du conseil (p.667)

Fonds à la disposition du maire – supplément (p.667)

#### *Actes de la Mairie en août 1914*

2/08 Alimentation et ravitaillement de la commune – nomination d'une commission administrative (p.669)

2/08 Ecole Régionale des Beaux-Arts, bibliothèque de la Ville et du Musée Fabre – fermeture provisoire (p.670)

2/08 Organisation et distribution des secours extraordinaires – nomination d'une commission administrative (p.671)

3/08 Commission administrative pour l'organisation et la distribution de secours extraordinaires – désignation de nouveaux membres (p.672)

Appel à la population - « du calme, de la discipline » (p.672)

6/08 Nomination d'une commission des vendanges (p.674)

6/08 Cafés, cabarets et débits de boissons – Police (p.675)

7/08 Bureau de Poste de Celleneuve : M. Fezou, conseiller municipal, délégué pour le visa des télégrammes (p.676)

9/08 Cafés, cabarets et débits de boissons – Police (p.677)

14/08 Cafés, cabarets et débits de boissons – Police (p.677)

Respect aux prisonniers – Une lettre de M. le Général Ferré (p.678)

Statistiques de mortalité : 103 décès (dont 6 à l'hôpital militaire) ; 1,28/1000 habitants

#### *Actes de la Mairie en septembre 1914*

2/09 Grapillage – réglementation (p.695)

3/09 Vente de pain – réglementation (p.696)

6/09 Vente de viande – réglementation (p.697)

10/09 Classe 1915 - avis aux jeunes gens nés en 1895 pour recensement militaire (p.699)

10/09 Vente et achat de farines pour le compte de la ville – M. Roussel nommé régisseur (p.699)

21/09 Cafés, cabarets et débits de boissons – heure de fermeture (p.703)

26/09 Grappillage



Statistiques de mortalité : 103 décès (dont 40 militaires) ; 1,32/1000 habitants

**Session extraordinaire, séance du 7 octobre 1914**

Cimetière Saint-Lazare – affectation d’une parcelle de terrain aux sépultures militaires (p.728-731)

Secours pour cause de guerre – souscription publique – recette et dépense (p.735)

Secours aux réfugiés – souscription – recette et dépense (p.736)

Institution des sourds-muets et jeunes aveugles de Montpellier – demande d’augmentation du taux des bourses (p.736)

Lycée de jeunes filles – internat – traitement du personnel [dispositions suite à la mobilisation] (p.747)

Bains et lavoirs du faubourg de Nîmes – demande de M. le Chef de Bataillon commandant le dépôt du 1<sup>er</sup> Génie (p.749)

*Actes de la Mairie en octobre 1914*

8/10 Pour la santé publique [cas de fièvre typhoïde] (p.760)

23/10 Vente de pain – règlementation (p.762)

Statistiques de mortalité : 126 décès (dont 81 militaires) ; 1,57/1000 habitants

**Séance du 18 novembre 1914**

Demande de secours de Mme Eliabel, veuve d’un employé municipal tué à l’ennemi (p.796)

Internat du lycée de jeunes filles – traitement du personnel (p.801)

Compagnie des sapeurs-pompiers – effets d’habillement réquisitionnés par l’autorité militaire – règlement (p.815)

06/11 Vente de la viande – règlementation (p.824)

18/11 Cimetière Saint-Lazare – affectation d’une parcelle de terrain aux sépultures militaires (p.830-831)

Statistiques de mortalité : 142 décès (dont 39 militaires) ; 1,77/1000 habitants

**Session extraordinaire, séance du 28 décembre 1914**

Mort de MM. Marquès et François, conseillers municipaux et de M. Clément, employé d’octroi (p.882)

Compagnie des Sapeurs-pompiers – règlement des effets d’habillement réquisitionnés par l’autorité militaire (p.886)

Terrain des Aubes réquisitionné par l’autorité militaire – demande en exonération de loyer (p.889)

Immeubles communaux occupés par des troupes cantonnées ou affectées à des hôpitaux – avenant d’assurance (p.891)

Cimetière Saint-Lazare – location d’emplacement pour vente de fleurs pendant l’octave des morts – recette (p.904)

Hospices – indemnités allouées au personnel militaire employé à l’hôpital mixte – ouverture de crédit supplémentaire – avis du conseil (p.907)

*Actes de la Mairie en décembre 1914*

7/12 Classe 1916 – Avis aux jeunes gens pour recensement militaire (p.916)

9/12 Cimetière Saint-Lazare, section CS – Renouvellement de sépultures (p.919)

Statistiques de mortalité : 132 décès (dont 58 militaires) ; 1,65/1000 habitants

**3 D 69**

*Actes de la Mairie en janvier 1915*

21/01 Vente de viande – règlementation (p.9)

Statistiques de mortalité : 170 décès (dont 40 militaires) ; 2,12/1000 habitants

**Session extraordinaire, séance du 8 janvier 1915**

Mort de Monsieur Hastron, conseiller municipal et de divers employés municipaux (p.28)

Commission du vin au soldat – location d'une cave à Leenhardt (p.34)

Hospices – augmentation du crédit destiné à l'achat du tabac – avis du conseil (p.56)

Hospices – indemnités allouées au personnel militaire de l'hôpital mixte – ouverture de crédit – avis du conseil (p.56)

Hospices – vieillards évacués sur l'établissement des Petites sœurs des pauvres – vote de crédit – avis du conseil (p.57)

Salle des concerts – demande en exonération du prix de location pour la conférence donnée par le Professeur Wilmotte, professeur à l'Université de Liège en Belgique (p.59)

Cimetière Saint-Lazare – affectation d'une nouvelle parcelle de terrain aux sépultures militaires (p.60)

*Actes de la Mairie en février 1915*

03/02 taxe du pain (p.68)

06/06 Cimetière Saint-Lazare – section DS – renouvellement des sépultures (p.69)

Journée du « 75 » - avis (p.70)

26/02 taxe de la viande de boucherie (p.84)

Statistiques de mortalité : 158 décès (dont 42 militaires) ; 1,98/1000 habitants

**Session extraordinaire, séance du 15 mars 1915**

Postes et télégraphes – communication de M. le Directeur, en vue de la limitation du nombre de distribution les dimanches et jours fériés (p.105)

Achat et vente de farines pour l'approvisionnement de la ville – compte-rendu des opérations (p.107)

Tableau d'honneur des militaires tués, blessés ou cités à l'ordre du jour – proposition de M. Bonijol (p.127)

Mort de M. Blaquière, employé municipal, et de M. Cabanes, avoué de la ville (p.128)

*Actes de la Mairie en mars 1915*

16/03 Vente de la viande – réglementation (p.140)

18/03 Cimetière Saint-Lazare – section H.S – Renouvellement de sépultures (p.143)

20/03 Voitures et harnais – réquisition (p.144)

Statistiques de mortalité : 158 décès (dont 48 militaires) ; 1,97/1000 habitants

*Actes de la Mairie en avril 1915*

Classe 1917 – Avis aux jeunes gens pour le recensement militaire (p.166)

Statistiques de mortalité : 147 décès (dont 25 militaires) ; 1,83/1000 habitants

**Session extraordinaire, séance du 10 mai 1915**

Ville d'Albi – vœu relatif à l'extension en faveur des municipalités du droit de taxer les denrées alimentaires de premières nécessités [viande et pain] (p.221)

Demande par les parents de Calvel, professeur à l'école Michelet, tué à l'ennemi, de l'allocation de la moitié des indemnités payées à leur fils par la ville (p.227)

Grand lycée de garçons [occupé par l'hôpital militaire n°1] – commencement d'incendie – règlement du sinistre (p.233)

Théâtre municipal – demande d'un groupe d'artistes belges pour l'organisation d'une représentation (p.240)

*Actes de la Mairie en mai 1915*

05/05 taxe du pain (p.246)

15/05 1<sup>er</sup> et 2<sup>ème</sup> cantons de Montpellier – chevaux, juments, voitures et harnais – réquisitions (p.248)

15/05 Chevaux, juments, voitures et harnais - réquisitions – Nouvel avis (p.249)

19/05 Taxe du pain

Statistiques de mortalité : 136 décès (dont 38 militaires) ; 1,69/1000 habitants

**Session extraordinaire, séance du 21 juin 1915**

Fonctionnaires municipaux tués à l'ennemi (p.274)

Fonctionnaires municipaux tués à l'ennemi – traitement – questions diverses (p.287)

Réception de M. Carton de Wiart, Ministre de la Belgique – vote de crédit (p.289)

Salle des concerts – Demande de gratuité de la salle pour l'organisation d'un concert en faveur des blessés de l'hôpital n°10 (p.336)

Buste du Généralissime Joffre – offre de M. Gounel (p.337)

*Actes de la Mairie en juin 1915*

17/06 Taxe du pain

Statistiques de mortalité : 128 décès (dont 23 militaires) ; 1,59/1000 habitants

### **Session extraordinaire, séance du 12 juillet 1915**

Fête nationale – communication du Préfet (p.360)

### **Session extraordinaire, séance du 26 juillet 1915**

Hospices – convention avec « l'œuvre des mutilés de la Guerre » pour la création d'une école professionnelle de blessés – avis du conseil (p.365)

Œuvre des mutilés de la Guerre (Comité de l'Hérault) – demande de subvention (p.366)

#### *Actes de la Mairie en juillet 1915*

10/07 Taxe du pain (p.374)

Statistiques de mortalité : 111 décès (dont 18 militaires) ; 1,38/1000 habitants

#### *Actes de la Mairie en août 1915*

04/08 Viandes de boucherie et de charcuterie – réglementation de la vente (p.397)

20/07 Ouverture d'une avenue entre l'hôpital suburbain et l'asile d'aliénés – enquête de commodo et incommodo (p.376)

Statistiques de mortalité : 119 décès (dont 12 militaires) ; 1,48/1000 habitants

### **Session extraordinaire, séance du 7 septembre 1915**

Construction d'un parc à fourrage – règlement des travaux de maçonnerie, 1<sup>er</sup> lot (p.422)

Octroi – demande par l'officier d'administration gestionnaire du service des vivres pour la 16<sup>e</sup> région, en remboursement de droits indument perçus sur l'alcool (p.452)

Comité d'assistance aux soldats français blessés, malades ou réformés dans la 16<sup>e</sup> région – demande de subvention (p.453)

Buste du Généralissime Joffre – Offre de M. Gounel, élève de l'École des Beaux-Arts (p.454)

Internat municipal annexé au lycée de jeunes filles [occupé par un hôpital militaire] – demande d'indemnité par l'aumônier (p.455)

Immeubles communaux affectés à des hôpitaux temporaires – nouvel avenant d'assurance (p.463)

Hospices – création d'un centre de rééducation professionnelle des blessés, mutilés ou estropiés de guerre – avis du conseil (p.465)

#### *Actes de la mairie en septembre 1915*

05/09 grappillage – règlement (p.473)

Statistiques de mortalité : 100 décès (dont 13 militaires) ; 1,24/1000 habitants

### **Session extraordinaire, séance du 29 octobre 1915**

Mort subite de Raux, 1<sup>er</sup> adjoint (p.501)

Compagnie du Gaz – Action contre la Ville en vue de l'augmentation du tarif de vente (p.505)

Comité France-Italie – demande de souscription (p.508)

Comité pour venir en aide aux agriculteurs des régions dévastées – demande de souscription (p.509)

Bains et lavoirs publics du Faubourg de Nîmes – crédit supplémentaire (p.510)

Statistiques de mortalité octobre : 119 décès (dont 10 militaires) ; 1,48/1000 habitants

Statistiques de mortalité novembre : 110 décès (dont 11 militaires) ; 1,37/1000 habitants

### **Session extraordinaire, séance du 10 décembre 1915**

Morts de divers employés municipaux [tués à l'ennemi] (p.584) [Léon Gaudin, bibliothécaire de la ville ; Jean Brèthes, préposé d'octroi ; Jean-Pierre Bernat, agent de police ; Elie Lassalle, jeune préposé d'octroi ; Louis Pavé, cantonnier ; Antonin Meyrueis, rédacteur principal au bureau du secrétariat]

Pétition des facteurs des postes en vue de la suppression de la 2<sup>e</sup> distribution du dimanche (p.586)

Projet de taxation nationale de toutes les denrées d'alimentation – vœu du conseil municipal de Lyon (p.588)

Salle des concerts – demande de gratuité de la salle pour la conférence Hoodge et Smith, délégués anglais (p.593)

Salle des concerts – demande de gratuité de la salle pour la Société Charles Bordes pour un concert au profit des hôpitaux militaires (p.594)

Souvenir français – proposition de subvention (p.594)

### **Session extraordinaire, séance du 27 décembre 1915**

Hospices – ouverture de crédit supplémentaire – avis du conseil (p.641)

*Actes de la mairie en décembre 1915*

4/12 Taxe du pain (p.647)

Statistiques de mortalité : 120 décès (dont 14 militaires) ; 1,49/1000 habitants

## **3 D 71**

### **Session extraordinaire, séance du 24 janvier 1916**

Organisation des boucheries municipales (p.4)

Hospices – ouverture de crédit supplémentaire – avis du conseil (p.22)

Salle des concerts – demande de gratuité de la salle par diverses organisations (p.24)

*Actes de la mairie en janvier 1916*

3/01 Ouverture d'une avenue entre l'hôpital suburbain et l'asile des aliénés – incorporation au plan général d'alignement (p.26)

Statistiques de mortalité : 132 décès (dont 24 militaires) ; 1,66/1000 habitants

### **Session ordinaire, séance du 19 février 1916**

Comité communal d'action agricole – communication de M. le Préfet de l'Hérault (p.64)

Statistiques de mortalité : 150 décès (dont 22 militaires) ; 1,87/1000 habitants

### **Session extraordinaire, séance du 17 mars 1916**

Ville de Nancy – vœu du conseil municipal relatif à la cherté de la vie (p.131)

Personnel municipal – traitement des employés mobilisés signalés comme disparus (p.148)

Hospices – ouverture de crédits supplémentaires – avis du conseil (p.153)

Statistiques de mortalité mars : 177 décès (dont 17 militaires) ; 2,20/1000 habitants

Statistiques de mortalité avril : 153 décès (dont 16 militaires) ; 1,90/1000 habitants

### **Session extraordinaire, séance du 5 mai 1916**

Hospices – école professionnelle des mutilés de la Guerre – Assurance contre les accidents du travail – avis du conseil (p.236)

Mort de M. Legoy, gardien de la paix, tué à l'ennemi (p.236)

Boucheries municipales – rapport de M. le préposé en chef de l'octroi (p.237)

Salle des concerts – demande de Mme Abauzit, Présidente de l'Union des femmes, en exonération des frais de location [au profit des blessés] (p.240)

Emplois municipaux attribués aux mutilés de la guerre – proposition de M. Hubac (p.240)

Prisonniers de guerre – proposition de l'administration (p.251)

### **Session ordinaire, séance du 22 mai 1916**

Parc à fourrage – déplacement du portail d'entrée (p.255)

Compagnie du gaz – instance en vue du relèvement du prix du gaz – proposition de transaction (p.275)

Personnel municipal – employés cités à l'ordre du jour – proposition de l'administration (p.283)

Boucheries municipales – rapport de M. le préposé en chef de l'octroi – communication (p.285)

### *Actes de la mairie en mai 1916*

27/05 taxe du pain (p.308)

Statistiques de mortalité mai : 110 décès (dont 22 militaires) ; 1,37/1000 habitants

Statistiques de mortalité juin : 97 décès (dont 15 militaires) ; 1,37/1000 habitants

### **Session extraordinaire, séance du 7 juillet 1916**

Parc à fourrage – bail de location provisoire (p.360)

Parc à fourrage (1<sup>er</sup> lot de maçonnerie) – réception provisoire et définitive – demande de M. Grenier, entrepreneur adjudicataire (p.362)

Instance contre la compagnie du gaz – communication de M. le Préfet de l'Hérault (p.370)

Secours extraordinaires pour cause de guerre – vote de crédit (p.379)

Fête nationale – communication de l'administration (p.396)

Comité départemental de secours aux prisonniers de guerre – demande de subvention (p.397)

*Actes de la mairie en juillet 1916*

26/07 cafés, cabarets et débits de boissons – heure de fermeture (p.401)

Statistiques de mortalité : 111 décès (dont 16 militaires) ; 1,30/1000 habitants

*Actes de la mairie en août 1916*

10/08 Enquête de commodo et incommodo – demande présentée par la Société des Briqueteries du Midi, domiciliée à Paris, à l'effet d'obtenir l'autorisation d'agrandir l'usine de la Société des produits céramiques, pour travaux de la défense nationale, sise à Montpellier, rue Boyer, n°28 (p.427)

Statistiques de mortalité : 100 décès (dont 11 militaires) ; 1,25/1000 habitants

**Session extraordinaire, séance du 1<sup>er</sup> septembre 1916**

Achat de sucre et autres denrées alimentaires – proposition de l'administration (p.450)

**Session extraordinaire, séance du 19 septembre 1916**

Adresse à la Roumanie (p.461)

Cimetière Saint-Lazare – nouveau projet d'affectation de terrain pour sépultures militaires (p.467)

Personnel municipal – veuves d'employés tués à l'ennemi – cumul du demi-traitement avec la pension militaire (p.478)

Personnel municipal mobilisé – instructions ministérielles (p.480)

Œuvres diverses – demandes de subvention (p.484)

Solidarité du « Petit Méridional » - demande de mandatement des subventions applicables aux exercices 1914 et 1915 (p.485)

Internat municipal du lycée de jeunes filles – réouverture (p.486)

Hospices – annexe à la convention militaire portant modification du prix de journée des malades – avis du conseil (p.489)

Hospices – ouverture de crédits supplémentaires – avis du conseil (p.489)

Hospices – école professionnelle des mutilés de la guerre – installation d'un atelier de tournage des métaux – vote de crédit – avis du conseil (p.491)

Parc à fourrage – bail provisoire – clause additionnelle (p.491)

Internat municipal du lycée de jeunes filles – réouverture (p.494)

*Actes de la mairie en septembre 1916*

7/09 grappillage – règlement (p.497)

12/09 taxe du pain (p.498)

15/09 hôtels, auberges et garnis – surveillance des voyageurs – règlement (p.499)

19/09 grappillage (p.504)

Statistiques de mortalité : 88 décès (dont 10 militaires) ; 1,10/1000 habitants

*Actes de la mairie en octobre 1916*

2/10 Cimetière Saint-Lazare – affectation de la section O.S (adultes) à de nouvelles sépultures militaires (p.529)

31/10 taxe du pain (p.539)

Statistiques de mortalité : 109 décès (dont 12 militaires) ; 1,36/1000 habitants

**Session ordinaire, séance du 8 novembre 1916**

Internat du lycée de jeunes filles – remise en état des locaux rendus par l'hôpital n°10 pour la réouverture de cet établissement – vote de crédit pour le paiement des travaux (p.567)

Personnel municipal – veuves d'employés tués à l'ennemi – cumul du demi-traitement avec la pension militaire – observation de M. le Préfet de l'Hérault sur délibération du conseil municipal du 19 septembre 1916 (p.573)

Personnel municipal mobilisé – instructions ministérielles – observations de M. le Préfet de l'Hérault sur délibération du conseil municipal du 19 septembre 1916 (p.579)

Hospices – aménagement d'un dortoir à l'école professionnelle des blessés – ouverture de crédit – avis du conseil (p.587)

Achat de sucre et autres denrées – question de M. Bonijol (p.589)

Crise de la monnaie de billon (p.599)

**Session extraordinaire, séance du 25 novembre 1916**

Sucre – versement du bénéfice de la vente à l'œuvre des mutilés et aveugles de guerre (p.606)

Personnel municipal – demande d'indemnité pour cherté de la vie (p.608)

Vente de la viande de porc – communication (p.614)

Statistiques de mortalité : 106 décès (dont 12 militaires) ; 1,32/1000 habitants

*Actes de la mairie en décembre 1916*

4/12 Classe 1918 – avis au jeune gens pour le recrutement militaire (p.638)

22/12 Réquisition générale des laines – avis (p.646)

Statistiques de mortalité : 172 décès (dont 15 militaires) ; 2,14/1000 habitants

**3 D 73**

**Session extraordinaire, séance du 8 janvier 1917**

Mort de M. Porte Germain, Gardien de la Paix (p.4)

Personnel municipal – demande d'indemnité pour cherté de la vie (p.11)

Université de Montpellier – Demande en faveur des étudiants serbes (p.21)

Vente de diverses denrées – Question de M. Bonijol (p.42)

Statistiques de mortalité : 165 décès (dont 12 militaires) ; 2,05/1000 habitants



### **Session extraordinaire, séance du 5 février 1917**

Promenade de l'Esplanade – Demande d'occupation par la Société de secours aux blessés militaires (Croix Rouge Française ) (p.71)

#### *Actes de la mairie en février 1917*

21/02 Vente de pain – réglementation

Statistiques de mortalité : 240 décès (dont 37 militaires) ; 2,99/1000 habitants

### **Session extraordinaire, séance du 12 mars 1917**

Ancien Collège Catholique (Hôpital Complémentaire n°43) – Demande du Service de Santé (p.123)

Frais de casernement – demande de réduction (p.128)

Ligue du Souvenir – Demande de souscription (p.136)

Recherche d'un terrain pour la création d'un nouveau cimetière – Travaux de sondage – soumission Gramond (p.146)

Promenade du Peyrou – Demande d'utilisation par la Société de Secours aux blessés militaires (Croix Rouge Française) pour l'organisation d'une vente (p.148)

#### *Actes de la mairie en mars 1917*

14/03 Vente du pain – réglementation (p.162)

15/03 M. Bonnet Léon nommé régisseur-comptable pour la réception et la répartition du sucre (p.166)

Statistiques de mortalité : 163 décès (dont 22 militaires) ; 2,03/1000 habitants

### **Session extraordinaire, séance du 6 avril 1917**

Adresse à la République des Etats-Unis (p.192)

Personnel mobilisé – Indemnités diverses – Observations de M. le Receveur municipal (p.205)

Œuvre de la Ligue Française – Demande de subvention (p.210)

Union des pères et mères dont les fils sont morts pour la Patrie (sous-comité de Montpellier) – Demande de subvention (p.211)

Marchandes à la baladeuse – Pétition en vue de la réduction du droit de place pendant la durée de la guerre (p.212)

Ancien collège catholique (Hôpital Complémentaire n°43) – Demande du service de Santé (p.217)

Personnel municipal mobilisé – questions diverses – communication (p.218)

#### *Actes de la mairie en avril 1917*

05/04 Vaccination et revaccination – Loi du 15 février 1902 sur la protection de la santé publique – avis aux réfugiés résidents à Montpellier (p.226)

27/04 Vente du pain – réglementation (p.233)

Statistiques de mortalité avril : 129 décès (dont 21 militaires) ; 1,61/1000 habitants

Statistiques de mortalité mai : 119 décès (dont 14 militaires) ; 1,48/1000 habitants

### **Session extraordinaire, séance du 21 juin 1917**

Internat municipal du lycée de jeunes filles : 1° remise en état des locaux occupés par l'Hôpital n°10; 2° Achat de mobilier et d'appareil divers – règlement de certaines fournitures en régie, soumission de régularisation (p.287)

Voirie urbaine – pétitions diverses en vue de modifier le nom de certaines rues (p.301) [proposition : rue de Verdun et rue de Washington]

Compagnie des tramways électriques de Montpellier – demande de transformation du cautionnement en obligation de la défense nationale (p.310)

Statistiques de mortalité : 108 décès (dont 21 militaires) ; 1,31/1000 habitants

#### *Actes de la mairie en juillet 1917*

25/07 Vente de pain – règlementation (p.360)

Statistiques de mortalité : 107 décès (dont 17 militaires) ; 1,33/1000 habitants

### **Session extraordinaire, séance du 1<sup>er</sup> août 1917**

Mort de M. Huc, préposé d'Octroi, tué à l'ennemi (p.386)

Hôpital des rapatriés à Evian – Vote de crédit pour la salle « Montpellier » (p.405)

Concours des jardins potagers militaires – attribution de prix (p.413)

Personnel municipal – demandes d'indemnités pour cherté de vie (p.419)

Augmentation du nombre des boucheries municipales – proposition de M. Hubac (p.446)

Fête du 14 juillet 1917 (p.447)

Hospices – augmentation du prix de journée des malades militaires traités dans ces établissements – avis du conseil (p.448)

Ouvroir municipal – réorganisation – ouverture de crédit (p.451)

Alimentation de la population – proposition de M. Bonijol (p.455)

Statistiques de mortalité : 101 décès (dont 20 militaires) ; 1,26/1000 habitants

#### *Actes de la mairie en septembre 1917*

03/09 Réquisition des vins (p.484)

14/09 Grappillage – règlement (p.485)

27/09 Grappillage (p.496)

Statistiques de mortalité : 105 décès (dont 10 militaires) ; 1,31/1000 habitants

### **Session extraordinaire, séance du 8 octobre 1917**

Société de tir du 122<sup>e</sup> régiment territorial d'infanterie (S.A.G 617) – demande de subvention pour concours de tir et installation d'un stade d'éducation physique (p.544)

Lycée de jeunes filles – restitution par le service de santé de divers locaux – travaux d'aménagement (p.554)

Ravitaillement – cession de farine aux boulangers de Montpellier – avance par la ville de la ristourne prévue par le décret du 13 juillet 1917 (p.555)

Secours extraordinaires pour cause de guerre – vote de crédit (p.556)

Application de la loi du 17 août 1917 concernant la résiliation des baux ruraux par suite de la guerre – désignation d'une commission (p.558)

Régiments de la garnison de Montpellier – Félicitations de la municipalité et du conseil municipal à l'occasion des succès remportés dans la région de Verdun (p.559)

#### *Actes de la mairie en octobre 1917*

5/10 Cimetière Saint-Lazare – avis (p.567)

9/10 Ravitaillement – M. Bousquet Pierre nommé régisseur comptable pour la réception et la répartition des sucres (p.575)

Statistiques de mortalité : 124 décès (dont 9 militaires) ; 1,54/1000 habitants

#### *Actes de la mairie en novembre 1917*

10/11 Nouvelles dénominations de voies publiques. Rues de Verdun, Frédéric-Bazille et Washington (p.605)

Statistiques de mortalité : 110 décès (dont 22 militaires) ; 1,37/1000 habitants

#### **Session extraordinaire, séance du 5 décembre 1917**

Terrain pour création d'un nouveau cimetière – communication (p.631)

Lycée de jeunes filles – rétrocession de locaux occupés par l'hôpital n°10 – remise en état de ces locaux – demandes de crédit (p.632)

Œuvres diverses – demandes de subvention (p.652)

Carnet de pain – frais d'établissement – recette et dépense (p.662)

Réception et entretien des réfugiés et rapatriés – vote de crédit (p.664)

Adresses à la compagnie 16/52 du 2<sup>e</sup> génie et au 56<sup>e</sup> régiment d'artillerie – réponses des commandants (p.671)

Application de la loi du 17 août 1917 concernant la résiliation des baux ruraux par suite de la guerre – désignation des commissions arbitrales (p.677)

Surveillance du prix des denrées – désignation d'un comité (p.681)

#### *Actes de la mairie en décembre 1917*

22/12 Rôle de la contribution sur les bénéfices de guerre – avis (p.692)

24/12 Pain – restrictions – avis important (p.694)

Statistiques de mortalité : 167 décès (dont 9 militaires) ; 2,08/1000 habitants

### **3 D 75**

#### **Session extraordinaire, séance du 9 janvier 1918**

Ravitaillement de la population civile et règlementations relatives au ravitaillement – dépenses d'achat et d'administration (p.25)

Pain – question de M. Bonijol (p.30)

Bourse du travail – demande d'indemnité de cherté de vie par M. Cros, secrétaire général (p.38)

#### *Actes de la mairie en janvier 1918*

05/01 Classe 1919 – avis aux jeunes gens pour recensement militaire (p.41)

Statistiques de mortalité : 178 décès (dont 7 militaires) ; 2,22/1000 habitants

#### **Session extraordinaire, séance du 1<sup>er</sup> février 1918**

Surveillance du prix des denrées (p.68)

#### *Actes de la mairie en février 1918*

22/01 Avis – préparation militaire – examen (p.69)

01/02 Ravitaillement – entrepôt de farines – recette pour ordre (p.71)

15/02 Ravitaillement – entrepôt de sucre – recette pour ordre (p.75)

Statistiques de mortalité : 137 décès (dont 15 militaires) ; 1,70/1000 habitants

#### **Session extraordinaire, séance du 8 mars 1918**

Mort de MM. Eugène Brunat et Pierre Cabanel (p.102)

Internat municipal du lycée de jeunes filles – remise en état des locaux occupés par l'hôpital n°10 – règlement de la dépense – vote d'un crédit supplémentaire (p.105)

Œuvre de coordination des secours aux combattants – demande de subvention pour l'acquisition d'un appareil à douches pour le 81<sup>e</sup> [régiment] d'infanterie (p.110)

Association des Alsaciens-Lorrains – demande du théâtre municipal (p.133)

Statistiques de mortalité : 138 décès (dont 19 militaires) ; 1,72/1000 habitants

#### **Session extraordinaire, séance du 20 avril 1918**

Loi relative aux modifications apportées aux baux à loyer par l'état de guerre – commissions arbitrales – établissement des listes des assesseurs provisoires (p.179)

Statistiques de mortalité : 132 décès (dont 21 militaires) ; 1,65/1000 habitants

#### **Session extraordinaire, séance du 10 mai 1918**

Secours extraordinaires pour cause de guerre – vote de crédit (p.210)

Compagnie des tramways électriques – conflit entre la compagnie et le personnel au sujet de l'indemnité de cherté de vie – demande d'intervention de la ville par un relèvement de tarif (p.211)

### **Session ordinaire, séance du 31 mai 1918**

Internat municipal du lycée de jeunes filles – remise en état des locaux rétrocédés par l'hôpital n°10 – règlement de la dépense (p.227)

Cimetière Saint-Lazare – agrandissement (p.230)

Salle des concerts – demande en exonération des frais de location par M. Schwarts, président de l'association des Alsaciens-lorrains (p.261)

Logement des réfugiés et rapatriés – fourniture de mobilier et d'ustensiles de ménage – fonctionnement du service – recette et dépense – désignation de répartiteurs (p.262)

Personnel municipal – demande d'indemnité de cherté de vie (p.283)

Statistiques de mortalité : 157 décès (dont 29 militaires) ; 1,95/1000 habitants

### **Session extraordinaire, séance du 28 juin 1918**

Union départementale des sociétés de secours mutuels – demande en remboursement de frais de location (p.345)

Journal du 81<sup>e</sup> régiment d'infanterie « Poil et Plume » demande d'abonnement (p.351)

Statue de Jeanne d'Arc – choix d'un emplacement – demande du comité (p.352)

Statistiques de mortalité : 97 décès (dont 18 militaires) ; 1,25/1000 habitants

### **Session extraordinaire, séance du 24 juillet 1918**

Mort de M. Proché, inspecteur du service des eaux et de M. Lattès, professeur à la faculté des sciences de Toulouse (p.395)

Personnel municipal – indemnités de cherté de vie – vœu du conseil municipal de Troyes (p.400)

Personnel municipal – indemnités de cherté de vie – vote d'une imposition extraordinaire de 30c., 5 (p.403)

Fêtes des 4 et 14 juillet – programme (p.421)

Pavillon populaire – remise des locaux par l'autorité militaire – convention avec le service de santé (p.423)

Hospices – augmentation du prix de journée des malades militaires – avis du conseil (p.425)

### *Actes de la mairie en juillet 1918*

20/07 Enquête de commodo et incommodo – demande présentée par M. le Médecin principal de 1<sup>ère</sup> classe Camentron, directeur du Service de Santé de la 16<sup>e</sup> région, domicilié à Montpellier, à l'effet d'obtenir l'autorisation d'établir une porcherie sur le territoire de ladite commune de Montpellier, Hôpital complémentaire n°44 (Sacré-Cœur) (p.434)

Statistiques de mortalité : 141 décès (dont 20 militaires) ; 1,74/1000 habitants

### *Actes de la mairie en août 1918*

07/08 Classe 1920 – avis aux jeunes gens pour recrutement militaire (p.457)

Statistiques de mortalité : 259 décès (dont 79 militaires) ; 3,24/1000 habitants

### **Session extraordinaire, séance du 3 septembre 1918**

Mort de M. Ginesty, préposé d'Octroi, tué à l'ennemi (p.486)

Octroi – demande de secours par Madame Veuve Roussel, mère d’un préposé d’octroi décédé (p.491)

Bourse du travail – demande de remboursement de dépenses – indemnité de cherté de vie au secrétaire général de la bourse (p.496)

Concours des jardins potagers militaires – attribution de prix (p.499)

Renouvellement des cartes d’alimentation – communication de M. le Maire du Havre (p.507)

Ravitaillement de la population – question de M. Bonijol (p.509)

### **Session extraordinaire, séance du 18 septembre 1918**

Agrandissement du cimetière Saint-Lazare – convention avec M. Guibal (p.518)

#### *Actes de la mairie en septembre 1918*

6/09 Grappillage – règlement (p.522)

8/09 Réquisition des vins (p.523)

12/09 Ravitaillement – M. Pascallet Théophile, nommé régisseur comptable de la commune pour la réception et la vente de bois de chauffage (p.526)

27/09 Projet d’agrandissement du cimetière Saint-Lazare – enquête (p.529)

20/09 Vente de la viande de boucherie au détail – réglementation (p.534)

30/09 Grappillage – autorisation (p.541)

Statistiques de mortalité : 206 décès (dont 61 militaires) ; 2,56/1000 habitants

#### *Actes de la mairie en octobre 1918*

05/10 cimetière Saint-Lazare– avis (p.561)

18/10 Pompes funèbres – réduction de l’itinéraire des convois (p.567)

20/10 Emprunt de la libération – aux habitants de Montpellier ! (p.568)

23/10 Pompes funèbres – service extérieur des inhumations – augmentation de personnel et de matériel, en raison de l’accroissement sensible de la mortalité à Montpellier (p.570)

29/10 Epidémie de grippe – fermeture des établissements publics (p.576)

Statistiques de mortalité : 327 décès (dont 67 militaires) ; 4,07/1000 habitants

### **Session extraordinaire, séance du 11 novembre 1918**

Armistice – adresse aux organisateurs de la victoire (p.598)

Hôpital belge – demande d’établissement d’une prise d’eau sur l’aqueduc et d’un égout (p.599)

Sapeurs-pompier – demande d’allocation par divers titulaires d’une médaille d’honneur (p.608)

Médaillés d’honneur de l’octroi et de la police – supplément de crédit (p.610)

Cimetière Saint-Lazare – agrandissement – résultats de l’enquête – acquisition du terrain janvier – droits d’enregistrement de l’acte d’acquisition du terrain Guibal – vote de crédit (p.629)

Octroi – projet de révision du tarif (p.632)

### **Session extraordinaire, séance du 18 novembre 1918**

Monument aux morts de la Grande Guerre (p.657)

Ravitaillement de la ville – question de M. Bel (p.661)

Statistiques de mortalité : 262 décès (dont 43 militaires) ; 3,26/1000 habitants

### **Session extraordinaire, séance du 9 décembre 1918**

Arbre de Noël des réfugiés – demande de la salle du théâtre (p.690)

Association des Alsaciens-Lorrains et union des grandes associations pour la propagande contre l'ennemi – cérémonie du mardi 10 décembre – demande de subvention (p.691)

Statistiques de mortalité : 164 décès (dont 20 militaires) ; 2,04/1000 habitants

## **3 D 77**

### **Session extraordinaire, séance du 13 janvier 1919**

Mort de M. Bompert Hilaire, gardien de la paix (p.4)

Frais à l'occasion de l'armistice (p.7)

Personnel mobilisé – questions diverses (p.35)

Demandes diverses d'augmentation de salaire ou d'indemnité de cherté de vie (p.43)

Félicitations du Conseil municipal à l'occasion de la victoire – Remerciements de M. le Président du Conseil (p.69)

81<sup>e</sup> régiment d'infanterie – nouvelle citation à l'Ordre de l'Armée – communication (p.70)

Statistiques de mortalité : 197 décès (dont 25 militaires) ; 2,45/1000 habitants

### **Session extraordinaire, séance du 12 février 1919**

Décès de M. Broumet, conseiller municipal, et de M. Verdier père (p.119)

Nouveau cimetière – projet d'aménagement (p.122)

Réunion des officiers – demande de l'autorité militaire en vue de la situation domaniale de cet immeuble (p.128)

Service des inhumations – vacations allouées aux commissaires de police pour leur assistance aux opérations d'exhumations, de réinhumations et de translations de corps – modifications du tarif (p.147)

256<sup>e</sup> régiment d'artillerie de campagne – communication de M. le Lieutenant-Colonel Julien Labruyère (p.167)

### *Actes de la mairie en février 1919*

17/02 Convois funèbres – modification aux itinéraires (p.187)

Statistiques de mortalité : 275 décès (dont 23 militaires) ; 3,42/1000 habitants

### **Session extraordinaire, séance du 3 mars 1919**

Décès de M. Despeyroux, architecte de la ville, de M. de Lunaret et de Madame Belugou, mère de M. Belugou, conseiller municipal (p.216)

Hospices – appendice à la convention du 21 décembre 1910 pour fixer les nouveaux prix de journée des militaires en traitement à l'hôpital mixte de Montpellier – avis du conseil (p.221)

Statistiques de mortalité : 161 décès (dont 30 militaires) ; 2/1000 habitants

### **Session extraordinaire, séance du 16 avril 1919**

Arroseuse municipale – réquisition par l'autorité militaire – demande d'indemnité (p.276)

Association des mutilés – demande de subvention (p.278)

Frais de casernement – réduction du taux de l'abonnement (p.299)

Ecoles communales – professeurs et instituteurs morts pour la Patrie (p.311)

Statistiques de mortalité : 100 décès (dont 7 militaires) ; 1,24/1000 habitants

### **Session ordinaire, séance du 19 mai 1919**

Statistiques de mortalité : 113 décès (dont 6 militaires) ; 1,42/1000 habitants

### **Session extraordinaire, séance du 30 juin 1919**

Boucheries municipales – demande de suppression par le syndicat de la boucherie (p.557)

Salle des concerts – demande d'exonération des frais de location par l'amicale Franco-yougoslave (p.566)

Ville de Montpellier – départ des étudiants américains (p.583)

Fête de l'indépendance américaine – 4 juillet (p.584)

#### *Actes de la mairie en juin 1919*

16/06 Vente de tabac – réglementation (p.594)

Statistiques de mortalité : 137 décès (dont 11 militaires) ; 1,71/1000 habitants

### **Session extraordinaire, séance du 11 juillet 1919**

Fête du 14 juillet – élaboration du programme (p.628)

Statistiques de mortalité : 107 décès (dont 8 militaires) ; 1,31/1000 habitants

### **Session extraordinaire, séance du 29 août 1919**

Charcuterie municipale – acquisition de matériel (p.712)

Statistiques de mortalité : 99 décès (dont 9 militaires) ; 1,13/1000 habitants

#### *Actes de la mairie en septembre 1919*

30/08 Ravitaillement de la population civile en denrées diverses – M. Marquès, inspecteur principal des comestibles, nommé régisseur (p.777)

08/09 grappillage – règlement (p.786)



15/09 Cimetière Saint-Lazare – affectation des sections E.S et R.S à de nouvelles sépultures militaires (p.841)

27/09 Grappillage – autorisation (p.843)

Statistiques de mortalité en septembre : 99 décès (dont 6 militaires) ; 1,13/1000 habitants

Statistiques de mortalité en octobre : 92 décès (dont 4 militaires) ; 1,12/1000 habitants

#### **Session extraordinaire, séance du 7 novembre 1919**

Nouveau cimetière – projet d'aménagement (p.918)

Cérémonie patriotique organisée par la municipalité en l'honneur des morts de la « Grande Guerre » (p.953)

#### **Session extraordinaire, séance du 25 novembre 1919**

Distribution des plis par l'intermédiaire des maires – vœu du conseil municipal de Troyes (p.1007)

*Actes de la mairie en novembre 1919*

20/11 Boucheries municipales – prélèvement pour frais de gestion (p.1098)

Statistiques de mortalité de novembre : 106 décès (dont 2 militaires) ; 1,32/1000 habitants

Statistiques de mortalité de décembre : 140 décès (dont 4 militaires) ; 1,74/1000 habitants

### **3 D 79**

#### **Session extraordinaire, séance du 14 janvier 1920**

Boucheries municipales – questions diverses (p.7)

#### **Session extraordinaire, séance du 2 février 1920**

Attribution de trophées de guerre – communication de M. le Préfet (p.133)

#### **Session extraordinaire, séance du 18 mars 1920**

Petit lycée – occupation par le service de santé – remise en état des locaux (p.289)

#### **Session extraordinaire, séance du 5 mai 1920**

Nouveau cimetière – projet d'aménagement (p.482)

Boucheries municipales – organisation (p.549)

#### **Session extraordinaire, séance du 6 septembre 1920**

Agrandissement du cimetière Saint-Lazare et projets divers – projet d'emprunt (p.991)

#### **Session extraordinaire, séance du 29 octobre 1920**

Adoption du procès-verbal [débat relatif aux boucheries municipales] (p.1090)

#### **Session extraordinaire, séance du 4 novembre 1920**

Adoption du procès-verbal de la séance du 29 octobre 1920 [débat relatif aux boucheries municipales] (p.1156)

### **Session extraordinaire, séance du 8 novembre 1920**

Organisation de l'anniversaire du 11 novembre (p.1237)

*Actes de la mairie en novembre 1920*

6/11 Fête nationale du 11 novembre 1920 – programme (p.1270)

### **Délégation spéciale, réunion du 9 décembre 1920**

Fête du 11 novembre – crédits supplémentaires (p.1328)

### **Session extraordinaire, séance du 29 décembre 1920**

Ancienne place de la Halle aux colonnes – nouvelle dénomination [Jean Jaurès ] (p.1403)

## **3 D 81**

### **Session extraordinaire, séance du 7 janvier 1921**

Cimetière Saint-Lazare – attribution d'un emplacement pour sépultures militaires (p.15)

### **Session extraordinaire, séance du 24 janvier 1921**

Cimetière Saint-Lazare – demande d'établissement d'un dépôt mortuaire pour les corps des militaires de la zone des Armées (p.27)

Eclairage public – rétablissement des lanternes à gaz supprimées pendant la guerre (p.29)

Faubourg Celleneuve – comité du monument aux morts de la Guerre – demande de subvention et d'emplacement au cimetière (p.72)

Vœu en faveur du maintien à Montpellier du 81<sup>e</sup> Régiment d'Infanterie (p.80)

### **Session extraordinaire, séance du 23 février 1921**

Internat municipal annexé au Lycée de jeunes filles – liquidation des entreprises pour remise en état des locaux occupés par l'hôpital complémentaire n°10 (p.146)

### **Session extraordinaire, séance du 9 mars 1921**

Frais de transfert et d'inhumation à Montpellier des corps de militaires ou marins morts pour la France et des victimes civiles de la Guerre – recette et dépense (p.262)

### **Session extraordinaire, séance du 6 mai 1921**

Liquidation des boucheries municipales (p.458)

### **Session ordinaire, séance du 6 juin 1921**

Manifestation [contre la guerre] du 22 mai – déclaration de M. le Maire (p.561)

### **Session extraordinaire, séance du 28 décembre 1921**

Monument aux morts de la Guerre – emplacement définitif (p.1256).

Monument Jaurès – proposition de M. Bellot (p.1296)

### **3 D 83**

#### **Session extraordinaire, séance du 13 mars 1922**

Place Jean-Jaurès – projet d'érection d'un buste à Jaurès – proposition de M. Bellot et de plusieurs de des collègues et demande d'autorisation (p.205)

Adoption de villages dévastés [Vermelles, Braine et Ciry-Salsogne] (p.231)

#### **Session ordinaire, séance du 7 août 1922**

Monument à Jaurès – acceptation du projet et subvention (p.735)

Comité pour l'érection d'un monument aux poilus forains morts pour France – demande de subvention (p.758)

Monument aux morts – subvention – vote de crédit (p.762)

Association des mutilés – subvention pour la matinée récréative donnée au théâtre le 14 juillet (p.771)

#### *Actes de la mairie en septembre 1922*

08/09 Ville de Montpellier – érection d'un monument à la mémoire de Jean Jaurès (p.883)

#### **Session extraordinaire, séance du 30 octobre 1922**

Boucheries et poissonneries municipales – vente du matériel (p.1029)

Association des mutilés, blessés et anciens combattants de la Grande Guerre – reconnaissance d'utilité publique – avis du conseil (p.1032)

#### *Actes de la mairie en octobre 1922*

20/10 inauguration du monument Jean-Jaurès – interdiction de la circulation des tramways dans la rue de la loge (p.1048)

### **3 D 85**

#### **Session extraordinaire, séance du 10 février 1923**

Monument Jean Jaurès – Projet de grille pour entourage – vote de crédit (p.56)

#### **Session extraordinaire, séance du 9 mai 1923**

Eclairage électrique – monument aux morts – installation de lampadaires (p.357)

Les poilus d'Orient – Comité du monument national aux morts de l'armée d'Orient et des terres lointaines – demande de subvention (p.388) [monument à ériger à Marseille]

Livre d'Or offert à l'empire britannique – communication d'une lettre de M. le Préfet (p.409) [acquisition du livre d'or, dépôt à la bibliothèque de la ville]

Cimetière Saint-Lazare – sépultures des victimes de la guerre – question de MM. Rey et Girod (p.449)

Monument aux morts de la guerre (p.450) [fleurissement du monument en attente d'édification d'un sujet au centre du terre-plein]

**Session extraordinaire, séance du 18 juin 1923**

Comité d'action des régions dévastées – demande de subvention (p.518)

Villages libérés adoptés par la ville – demandes de subvention (p.545) [Vermelles, Braine, Ciry-Salsogne]

**Session extraordinaire, séance du 19 octobre 1923**

Jardin du champ de mars – installation d'un lampadaire supplémentaire derrière le monument aux morts (p.875)

**3 D 87**

**Session extraordinaire, séance du 11 juillet 1924**

Monument aux morts – plaques de marbre – demande de subvention complémentaire (p.699) [pour finaliser la réalisation des plaques avec les noms de soldats]

**Session extraordinaire, séance du 21 novembre 1924**

Transfert des cendres de Jaurès au Panthéon – manifestation du 23 novembre (p.1121)

## **Bibliographie**

### **Ouvrages disponibles aux Archives municipales de Montpellier :**

Association Amicale des Anciens élèves du Lycée de Montpellier, *Livre d'or du lycée, guerre 1914-1919*, Imprimerie Manufacture de la charité, Montpellier, 1927.

CENDRES Corinne, *1916-2016 : La Bataille de Verdun et de la Somme. Les soldats de Montpellier morts pour la France*. Ville de Montpellier, 2016.

GUIBAL, *Un soldat du Midi, le capitaine Falconetti du 281° d'infanterie, mort au champ d'honneur*. Berger-Levrault, Paris, 1915.

MALAVIALLE Didier, *Le réseau ferré d'intérêt local de l'Hérault durant la première guerre mondiale : 1914-1918*, Université Lettres et Sciences Humaines, Montpellier, 1982.

MALAVIALLE Didier, *Les chemins de fer français pendant la première guerre mondiale. Aspects économiques et financiers. Les cas du Midi et du P.L.M. (tome 1)*, Université Paul Valéry, Montpellier, 1984.

MALAVIALLE Didier, *Les chemins de fer français pendant la première guerre mondiale. Aspects économiques et financiers. Les cas du Midi et du P.L.M. (tome 2)*, Université Paul Valéry, Montpellier, 1984.

OLIER François, QUENEC'H DU Jean-Luc, *Hôpitaux militaires dans la guerre 1914-1918 Tome 3*, YSEC Editions, LOUVIERS, 2008; 332 p.

ROUVIERE Camille, *Journal de guerre d'un combattant pacifiste*, Atlantica, Biarritz, 2007.

*Hommage à Romuald Léon Maxime marquis de Percin, officier de cavalerie durant la guerre de 1914-1918*, La vieille France, Paris, 1981.

*Livre d'or des Instituteurs publics de l'Hérault Morts pour la France 1914-1918*, Montpellier, Imprimerie Firmin et Montane.

### **Articles disponibles aux Archives municipales de Montpellier :**

GLEIZES Jean-François, *Soins aux blessés à Montpellier Guerre 1914-1918* in *Mémoire d'Oc*, décembre 2003.

HORNE John, *1914-1918 entre expérience et mémoire : les soldats français de la Grande Guerre* in *Annales*, Septembre-octobre 2005, n°5.

LAFON Alexandre, *La camaraderie dévoilée dans les carnets de Louis Bathas, tonnelier (1914-1918)* in *Annales du Midi*, Avril-Juin 2008, n°262.

LLOSA Marie, *Le travail des femmes dans les usines de guerre de la France méridionale (1914-1918)* in *Annales du Midi*, Avril-Juin 2008, n°262.

MARTY Cédric, *Une prise de parole : soldats du midi, 1914-1918* in *Annales du Midi*, Avril-Juin 2008, n°262.

REYNAUD Jean-Pierre, *Les étrangers dans l'armée française au cours de la Grande Guerre* in *Bulletin de l'académie des sciences et lettres de Montpellier.*, 2009, n°40.

*La musique religieuse à la cathédrale pendant la première guerre mondiale. L'orgue de chœur de la cathédrale de Montpellier* in *Association des amis de l'orgue et des chœurs de la cathédrale de Montpellier*. Décembre 1997, n°36.

*Le corps dans la première guerre mondiale : présentation* in *Annales*, Janvier-février 2000, n°55/1.

*Paroles de femmes de poilus : jours de guerre au féminin sur le front intérieur languedocien* in *Annales du Midi*, Octobre-décembre 2000, n°232.

## Annexe 1 – Table de concordance des cotes

| Ancienne cote | Nouvelle cote  |
|---------------|--|
| 1H115         | <b>5 H 109</b>   |
| 2H185         | <b>5 H 100 – 5 H 101</b>   |
| 2H186         | <b>5 H 121</b>   |
| 2H258         | <b>5 H 9, 5 H 11</b>   |
| 2H264         | <b>5 H 15 – 5 H 16</b>   |
| 2H273         | <b>5 H 14 – 5 H 16</b>   |
| 3H297         | <b>5 H 52, 5 H 105, 5 H 110, 5 H 120</b>                           |
| 3H298         | <b>5 H 1</b>   |
| H11           | <b>5 H 1, 5 H 4</b>  |
| H1/3          | <b>5 H 1, 5 H 51, 5 H 105, 5 H 109, 5 H 119, 5 H 121</b>           |
| H1/4          | <b>5 H 1, 5 H 4</b>  |
| H1/11         | <b>5 H 113 - 5 H 115</b>   |
| H2/12         | <b>5 H 11</b>  |
| H2/18         | <b>5 H 58 – 5 H 86, 5 H 93 – 5 H 96, 5 H 98 – 5 H 105, 5 H 120</b> |
| H2/21         | <b>5 H 102, 5 H 106</b>  |
| H2/22         | <b>5 H 56</b>  |
| H3            | <b>5 H 51 – 5 H 54, 5 H 122</b>                                    |
| H3/2          | <b>5 H 25, 5 H 29, 5 H 34, 5 H 56, 5 H 105, 5 H 110</b>            |
| H34           | <b>5 H 121</b>   |
| 3H            | <b>5 H 93</b>  |
| 4H            | <b>5 H 9, 5 H 12 – 5 H 14, 5 H 17,</b>                             |
| Sc H          | <b>5 H 4</b>   |
| F             | <b>5 H 14</b>  |
| F4            | <b>5 H 19 - 5 H 21, 5 H 23, 5 H 25, 5 H 36- 5 H 49</b>             |
| 6F            | <b>5 H 27</b>  |
| I2/3          | <b>5 H 113</b>   |
| I4/2          | <b>5 H 102</b>   |
| 3K            | <b>5 H 119</b>   |

|  |  |
|--|--|
| L2   | <b>5 H 24, 5 H 25</b>  |
| M4/2   | <b>5 H 100 - 5 H 101</b>   |
| Q  | <b>5 H 108</b>   |
| 5Q   | <b>5 H 5 – 5 H 8</b>   |
| Service funéraire, concessions, inhumation en terrain privé, sépultures militaires, réglementation (1906-1943) | <b>5 H 117</b>   |
| Bureau militaire (1914-1919)   | <b>5 H 117</b>   |
| N°2 versement 23/10/1957 du secrétariat général  | <b>5 H 119</b>   |
| N° 15 [versement non identifié]  | <b>5 H 110 – 5 H 111</b>   |
| sc   | <b>5 H 10, 5 H 84, 5 H 88 – 5 H 92, 5 H 97, 5 H 112, 5 H 118</b> |

## Table des matières

|   |    |
|---|----|
| HISTORIQUE.....   | 2  |
| <i>Situation économique et administrative de la ville en 1914</i> ..... | 2  |
| <i>Le début de la guerre</i> .....                                      | 2  |
| <i>Economie</i> .....   | 3  |
| <i>Une ville de garnison</i> .....                                      | 3  |
| <i>Montpellier : hôpital de l'arrière</i> .....                         | 4  |
| <i>Assistance et œuvres de guerre</i> .....                             | 6  |
| <i>Sortir de la guerre</i> .....  | 7  |
| <i>Se souvenir</i> .....  | 7  |
| Sommaire .....  | 14 |
| PREPARER ET FAIRE FACE A LA GUERRE .....                                | 16 |
| Déclaration de guerre, mobilisation.....                                | 16 |
| Administrer Montpellier en temps de guerre .....                        | 16 |
| Travail et économie en temps de guerre .....                            | 17 |
| Réquisitions .....  | 18 |
| Cantonement des troupes.....  | 18 |
| Moyens de transports .....  | 18 |
| Denrées alimentaires .....  | 20 |
| Régies municipales .....  | 20 |
| Généralités .....   | 20 |
| Poissonneries.....  | 20 |
| Charcuteries, triperies et boucheries municipales.....                  | 21 |
| Ravitaillement.....   | 22 |
| Généralités .....   | 22 |
| Personnel.....  | 22 |
| Cartes d'alimentation .....   | 22 |
| Pain et farine .....  | 23 |
| Sucre .....   | 24 |
| Semailles.....  | 24 |
| Autres denrées alimentaires .....                                       | 25 |
| Tabac .....   | 25 |
| Combustibles .....  | 25 |
| Produits agricoles .....  | 27 |
| ETRE SOLDAT.....  | 27 |
| Déserteurs .....  | 27 |



|   |    |
|---|----|
| Etrangers, espions .....                            | 28 |
| Prisonniers de guerre .....                         | 28 |
| Blessés et mutilés .....                            | 28 |
| Soldats montpelliérains soignés à l'extérieur ..... | 28 |
| Soldats soignés à Montpellier .....                 | 28 |
| Morts et disparus .....                             | 31 |
| Soldats montpelliérains disparus .....              | 31 |
| Soldats montpelliérains décédés.....                | 31 |
| Soldats décédés à Montpellier .....                 | 33 |
| Morts pour la France .....                          | 33 |
| Informations aux familles.....                      | 33 |
| ASSISTANCE ET ŒUVRE DE GUERRE .....                 | 34 |
| Hôpitaux militaires .....                           | 34 |
| Réfugiés et évacués.....                            | 34 |
| Assistance .....                                    | 35 |
| Pensions militaires et pécules de guerre.....       | 35 |
| Secours aux familles et orphelins.....              | 35 |
| Associations d'aides .....                          | 36 |
| SORTIR DE LA GUERRE .....                           | 37 |
| Fin de la Guerre .....                              | 37 |
| Démobilisation .....                                | 37 |
| Retour des corps.....                               | 37 |
| Récompenses honorifiques .....                      | 38 |
| Monument aux morts et commémorations.....           | 39 |
| Solidarité et reconstruction.....                   | 39 |
| 12 Fi 1 – 12 Fi 117 .....                           | 41 |
| Préparer et faire face à la Guerre.....             | 44 |
| Moyens humains .....                                | 45 |
| Moyens matériels, réquisitions .....                | 45 |
| Régies municipales, mercuriales .....               | 46 |
| Ravitaillement.....                                 | 47 |
| Documentation administrative .....                  | 49 |
| Etre soldat .....                                   | 49 |
| Associations d'aides .....                          | 50 |
| Retour des corps.....                               | 50 |
| Récompenses honorifiques .....                      | 50 |
| Commémorations.....                                 | 51 |

|  |     |
|--|-----|
| Solidarité .....                                     | 51  |
| Chants patriotiques .....                            | 52  |
| Cartes postales .....                                | 53  |
| Etat des sources complémentaires conservées aux..... | 57  |
| des délibérations et des arrêtés.....                | 78  |
| Bibliographie.....                                   | 101 |
| Annexe 1 – Table de concordance des cotes .....      | 102 |
| Table des matières .....                             | 104 |

## Index

### A

|                                 |   |
|---------------------------------|---|
| ABAUZIT.....                    | 87  |
| <i>Albi (Tarn)</i> .....        | 84  |
| Ambulance Elisabeth.....        | 30  |
| Ancien Collège Catholique ..... | <i>Voir Hôpital<br/>complémentaire n°43</i> |
| ANGLADA, Auguste.....           | 3   |

### B

|                             |                    |
|-----------------------------|--------------------|
| Bataille de l'Artois .....  | 27                 |
| BEL .....                   | 97                 |
| <i>Belgique</i> .....       | 39, 50, 83, 84, 85 |
| BELUGOU .....               | 98                 |
| BERNAT, Jean-Pierre.....    | 86                 |
| BERTHELET, Joseph.....      | 3                  |
| BESTLONI, Staelens.....     | 39                 |
| BLAQUIERE .....             | 84                 |
| BOMPART, Hilaire .....      | 97                 |
| BONIJOL.....                | 84, 90, 92, 93, 96 |
| BONNET, Léon .....          | 91                 |
| BOT, Jean.....              | 77                 |
| BOURGOIN, Pierre .....      | 32                 |
| BOUSQUET, Pierre.....       | 93                 |
| BOZE, Jean .....            | 32                 |
| <i>Braine (Aisne)</i> ..... | 8, 40, 101, 102    |
| BREMOND, François.....      | 32                 |
| BRETHES, Jean .....         | 86                 |
| BRIAND, Aristide.....       | 15, 43             |
| BROUMET.....                | 97                 |
| BRUNAT, Eugène .....        | 94                 |
| BUTTERLIN, Charles.....     | 32                 |

### C

|                               |   |
|-------------------------------|---|
| CABANEL, Pierre .....         | 94  |
| CABANES.....                  | 84  |
| CALMES, Marie Pierre .....    | 32  |
| CALVEL .....                  | 84  |
| CAMENTRON.....                | 95  |
| Cardinal de CABRIERES.....    | 23, 31  |
| cartes d'alimentation .....   | 22  |
| CARTON DE WIART.....          | 85  |
| <i>Celleneuve</i> .....       | 24, 81, 100   |
| Centre des Réformés.....      | 30  |
| CHARRIN .....                 | 69  |
| CHASSEFIERE, Antonin .....    | 32  |
| CHAUVET, Laurent .....        | 32  |
| Cimetière.....                | 38, 65, 68, 69, 82, 83, 84, 88, 93, 94, 96,<br>97, 99, 100, 102 |
| Celleneuve .....              | 7, 38   |
| Protestant .....              | 7   |
| Saint-Etienne (Grammont)..... | 7   |

Saint-Lazare...7, 38, 49, 62, 68, 69, 82, 83, 84, 88,  
89, 93, 94, 96, 99, 100, 102

|                                    |                 |
|------------------------------------|-----------------|
| <i>Ciry-Salsogne (Aisne)</i> ..... | 8, 40, 101, 102 |
| CLEMENT.....                       | 82              |
| CORABOEUF, J.....                  | 39, 50          |
| COULET, Aimé.....                  | 32              |
| Croix Rouge .....                  | 37, 90, 91      |
| CROS .....                         | 93              |

### D

|   |        |
|---|--------|
| D'ADHEMAR, Pierre Roger Gabriel Raoul.....                      | 75, 76 |
| DANIDERFF, Léo.....   | 52, 53 |
| Dépôt des convalescents.....                                    | 29, 30 |
| Dépôt des soldats aveugles.....                                 | 30     |
| DESPEYROUX.....   | 98     |
| DU PUY MONTBRUN DE NOZIERE, Marie Antoinette<br>Madeleine ..... | 75     |
| DUMAS, André Joseph Marius .....                                | 76, 77 |

### E

|   |                    |
|---|--------------------|
| Ecole professionnelle des blessés ..... | 30, 85, 86, 87, 89 |
| ELIABEL .....                           | 82                 |
| ENJALBERT, Eugène .....                 | 32                 |
| espions .....                           | 27                 |
| ESTEVE, Pierre .....                    | 32                 |
| ETHRAM, Madame.....                     | 52, 53             |
| <i>Evian (Haute-Savoie)</i> .....       | 34, 92             |

### F

|                             |    |
|-----------------------------|----|
| FERRE, Général.....         | 81 |
| FEVRIER, Jacques-Léon ..... | 8  |
| FEZOU.....                  | 81 |
| FOUCHER, Armand .....       | 53 |
| FOURNIER, Edouard .....     | 32 |
| FRANÇOIS .....              | 82 |

### G

|                             |        |
|-----------------------------|--------|
| GAUDIN, Léon.....           | 86     |
| GELLY, Victor .....         | 66     |
| GINESTE, Barthélémy.....    | 32     |
| GINESTY .....               | 95     |
| GIROD.....                  | 102    |
| GOUNEL .....                | 85, 86 |
| GREGOIRE, Gilaire Léon..... | 32     |
| GRENIER.....                | 88     |
| GUIBAL .....                | 96     |

### H

|                                |    |
|--------------------------------|----|
| HASTRON .....                  | 83 |
| HELMER, Ch. .....              | 53 |
| HERMABESSIERE, J.-B. ....      | 52 |
| <i>Herpy (Ardennes)</i> .....  | 40 |
| Hôpital auxiliaire n°105 ..... | 30 |

|                                   |  |
|-----------------------------------|--|
| Hôpital auxiliaire n°3 .....      | 30, 34   |
| Hôpital belge .....               | 33, 96   |
| Hôpital bénévole n°54 bis .....   | 30   |
| Hôpital complémentaire n°1 .....  | 28, 34, 84                                     |
| Hôpital complémentaire n°10.....  | 29, 34, 74, 75, 82, 85,<br>89, 91, 93, 94, 100 |
| Hôpital complémentaire n°2 .....  | 28, 34   |
| Hôpital complémentaire n°3 .....  | 29, 34   |
| Hôpital complémentaire n°43 ..... | 29, 34, 90, 91                                 |
| Hôpital complémentaire n°44 ..... | 34, 95   |
| Hôpital complémentaire n°48 ..... | 29, 34   |
| Hôpital complémentaire n°49 ..... | 30, 34   |
| Hôpital de Palavas .....          | 30   |
| Hôpital général .....             | 28   |
| Saint-Charles .....               | 4  |
| Hôpital militaire belge .....     | 31   |
| Hôpital mixte suburbain .....     | 4, 28, 85, 87                                  |
| Hôpital temporaire n°24 .....     | 29   |
| Hôpital temporaire n°44 .....     | 29   |
| Hôpitaux militaires .....         | 3, 4, 33, 34, 45, 86                           |
| Hospices .....                    | 71, 81, 83, 85, 86, 87, 89, 90, 92, 95, 98     |
| HUBAC .....                       | 87, 92   |
| HUC .....                         | 92   |

## I

|                      |    |
|----------------------|----|
| ISTRIC, Pierre ..... | 32 |
|----------------------|----|

## J

|   |                             |
|---|-----------------------------|
| JAURES, Jean .....                            | 67, 102                     |
| monument .....                                | 67, 101                     |
| place .....                                   | 100, 101                    |
| JOFFRE .....                                  | 85, 86                      |
| Journées commémoratives .....                 | 36, 37, 50, 63, 84          |
| 11 novembre .....                             | 19, 37, 50, 62, 63, 96, 100 |
| 1er novembre .....                            | 62                          |
| Armistice .....                               | 37, 62, 96, 97              |
| Fête nationale "du petit drapeau belge" ..... | 37                          |
| Journée de l'Orphelinat des armées .....      | 36                          |
| Journée des éprouvés de la guerre .....       | 6, 36                       |
| Journée du 75 .....                           | 6, 36, 62, 84               |
| Journée du Poilu .....                        | 37                          |
| Journée nationale de l'Hérault .....          | 36, 63                      |
| Journée nationale des orphelins .....         | 36                          |
| Journée Serbe .....                           | 36, 50                      |

## K

|                      |    |
|----------------------|----|
| KRIER, Georges ..... | 53 |
|----------------------|----|

## L

|                         |    |
|-------------------------|----|
| LABROSSE, Hugues .....  | 32 |
| LABRUYERE, Julien ..... | 97 |
| LAIGNELOT .....         | 76 |
| LASSALLE, Elie .....    | 86 |
| LATTES .....            | 95 |

|  |  |
|--|--|
| <i>Le Havre (Seine-Maritime)</i> ..... | 96   |
| LEENHARDT, Albert .....                | 69, 83   |
| LEGOY .....                            | 87   |
| LUNARET .....                          | 98   |
| Lycée de jeunes filles .....           | 86, 89, 91, 92, 93, 94, 100,<br><i>Hôpital complémentaire n°10</i> |

## M

|                            |  |
|----------------------------|--|
| Maire de Montpellier ..... | <i>Voir</i> PEZET, Paul                              |
| MARQUES .....              | 82, 98   |
| MARTIN, Baptistin .....    | 32   |
| MARTIN, Louis .....        | 32   |
| MAUPIN, Hippolyte .....    | 53   |
| MAURIN, Henry .....        | 37   |
| MAYOL .....                | 63   |
| Médailles militaires ..... | 38, 49, 66   |
| MEIRONEINC, Pierre .....   | 32   |
| MEYREUIS, Pierre .....     | 53   |
| MEYRUEIS, Antonin .....    | 86   |
| Monument aux morts. ....   | 7, 38, 39, 55, 62, 67, 68, 97,<br>100, 101, 102      |
| Mort pour la France .....  | 7, 8, 33, 39, 50, 59, 60, 61, 62,<br>66, 68, 73, 100 |

## N

|   |    |
|---|----|
| <i>Nancy (Meurthe-et-Moselle)</i> ..... | 87 |
| NEGRET .....                            | 69 |
| NOËL, Max .....                         | 52 |
| <i>Noyon (Aisne)</i> .....              | 40 |

## O

|                            |                                   |
|----------------------------|-----------------------------------|
| Œuvre de guerre .....      | 6, 33, 36, 49, 63, 85, 90, 91, 94 |
| Mutilés de la guerre ..... | 6, 64, 65, 85, 87                 |
| Orphelins de la guerre ... | 6, 35, 36, 59, 63, 64, 65, 78     |
| Vin aux soldats .....      | 36                                |

## P

|                                 |                                     |
|---------------------------------|-------------------------------------|
| PAMS, Jules .....               | 63                                  |
| Parrainage .....                | 8, 36, 40                           |
| PASCAL Ferdinand .....          | 32                                  |
| PASCALLET, Théophile .....      | 96                                  |
| PASTRE, Jean .....              | 32                                  |
| PAVE, Louis .....               | 86                                  |
| PEZET, Paul .....               | 2, 3, 7, 9, 15, 21, 50, 71, 81, 101 |
| POINCARÉ, Raymond .....         | 9, 36, 37, 43, 49                   |
| PORTE, Germain .....            | 90                                  |
| Président de la République .... | <i>Voir</i> POINCARÉ, Raymond       |
| Prisonniers .....               | 7, 27, 60, 61, 64, 78, 81, 88       |
| PRIVAT, Charles .....           | 53                                  |
| PROCHE .....                    | 95                                  |

## R

|                        |    |
|------------------------|----|
| RAINARD, Edouard ..... | 32 |
| RAUX .....             | 86 |

|   |   |
|---|---|
| Ravitaillement .....                      | 2, 3, 19, 20, 21, 46, 48, 60, 81, 93, 94, 96, 97, 98  |
| Réfugiés.....                             | 3, 6, 34, 36, 61, 71, 82, 91, 93, 94, 97              |
| Régies municipales.....                   | 20, 21, 45, 46  |
| Régiment                                  |   |
| 16e Région .....                          | 3, 34, 65, 85, 86, 95                                 |
| 1er Génie .....                           | 82  |
| 256e régiment d'artillerie .....          | 97  |
| 281e régiment d'infanterie.....           | 4, 26, 75, 76   |
| 29ème Régiment des Dragons.....           | 31, 53  |
| 2e génie .....                            | 4, 26, 37, 51, 61, 93                                 |
| 2ème Régiment des zouaves .....           | 26  |
| 56e régiment d'artillerie .....           | 4, 26, 31, 33, 49, 93                                 |
| 6ème Bataillon.....                       | 76  |
| 81e Régiment d'Infanterie.....            | 4, 26, 77, 95, 97, 100                                |
| Réhabilitations .....                     | 65  |
| Réquisitions.....                         | 3, 17, 34, 44, 45, 61, 82, 83, 84, 85, 90, 92, 96, 98 |
| REY .....                                 | 102   |
| RIBOT, Alexandre .....                    | 15, 16, 43, 44  |
| <i>Roumanie</i> .....                     | 88  |
| ROUSSEL .....                             | 82, 95  |
| ROUSTAN, Paul .....                       | 32  |
| <b>S</b>                                  |   |
| <i>Saint-Gély-du-Fesc (Hérault)</i> ..... | 26  |
| SAIZIEU .....                             | 69  |
| SCHWARTS.....                             | 94  |
| Séminaire                                 |   |
| Grand séminaire.....                      | 5, 15   |
| Petit séminaire .....                     | 29  |
| SERROUIL, Gaston .....                    | 37  |
| SIBRA, Fernand.....                       | 32  |
| <i>Souchez (Pas-de-Calais)</i> .....      | 75, 76  |
| SOULANE, Fernand.....                     | 32  |
| <b>T</b>                                  |   |
| TOMESCO .....                             | 34  |
| <b>U</b>                                  |   |
| Union des aveugles de guerre .....        | 36, 59  |
| Union des démobilisés de l'Hérault.....   | 61  |
| Union des familles .....                  | 60, 61  |
| Union des femmes .....                    | 87  |
| <b>V</b>                                  |   |
| VERCIER, Paul.....                        | 32  |
| VERDIER .....                             | 97  |
| <i>Verdun (Meuse)</i> .....               | 4, 64, 92   |
| bataille .....                            | 27  |
| rue.....                                  | 8, 91, 93   |
| <i>Vermelles (Pas-de-Calais)</i> .....    | 8, 40, 75, 76, 101, 102                               |
| VIVIANI, René .....                       | 15, 43  |
| <b>W</b>                                  |   |
| <i>Washington, rue de</i> .....           | 8, 91, 93   |
| WILMOTTE.....                             | 83  |